滿洲報

（本報價目）每月一圓四角六個月七圓八角全年十五圓郵費不收（外國除中國日本滿加郵稅）（廣告刊資）一行十二字起碼一日每行一圓特別地位加倍長期者另議以上俱以現大洋爲本位但朝鮮臺灣日本內地即以日本金幣爲本位
發行所 大連市常盤町二十九番地 滿洲報社 電話
編輯人 發行人 王平山 印刷人 金念曾 金葉章
THE MAN CHOU PAO 29-31 Tokiwacho Dairen, Manchuria.
昭和九年三月四日

大饗文武群臣 並欽賜勅語
鄭總理當奉奏賀詞 三日在勤民樓西殿

皇帝陛下繼續二日之外賓賜餐於三日正午召鄭國務總理大臣羅監察院長立法院長及各部大臣宇佐美國務顧問及滕總務廳長多田軍政部最高顧問等政府之特簡任及準此之各部文武官員一百四十餘名於勤民樓西殿之饗宴場行大典之第二饗宴於定刻前諸員一同入饗宴場謹待陛下出御陛下率從扈從員於正午十二時在參列諸員一同最敬禮中御宴席正面玉座玉音朗々賜勅語鄭國務總理大臣代表參列員奉奏賀詞當蒙嘉納乃開御宴在樂隊奏樂和平祝福空氣中諸員團繞滿漲瑞氣之宴爲拜受大饗於午後一時此充滿和樂之御宴告終一同奉受御賜於感激中退出御殿矣

勅語

皇帝陛下於三日正午在勤民樓上之大餐宴場對文武百官賜如左勅語

朕權執國政於茲二年賴文武百官之贊襄輔弼今更上邀大眷奠定國基今後建設萬端務繁責重尤當上下一心夙夜交儆不荒不怠以保我國家無疆之休者有厚望焉

總理奉答文

對御饗宴勅語鄭國務總理大臣之奉答文如左

今日恭蒙厚恩賜宴天言諄々命以交儆臣等不勝感激竊案易緯曰天尊臣卑君臣定矣大學曰知止而後有定定而後能靜孟子曰天下惡乎定定於一今政體既定乘統萬世傳之無疆顧我皇上修德率下愼終如始以酬民望則臣等受恩深重也敢不戮力同心以報萬一哉

司法部通飭全國 大典當日釋囚
新京各監獄分三日釋放 囚犯感激皇恩歡呼而去

大滿洲國大皇帝登極恩頒詔書實施大赦特赦之公令司法部敬謹奉行令飭全國各省市縣各級檢察廳縣署各監獄看守所於登極曠典之當日午后一律開監放囚以示皇恩普被雨露均霑查新京市內西四道街之吉林第二監獄陸軍監獄及新京地方檢察廳看守所羈押之已決未決刑事罪犯省釋法計第一日釋放者已決關於軍事犯罪囚陸續省釋第二日釋放者爲刑事傷害犯罪等第三日釋放關於竊盜等犯臨時釋放之先每囚犯一名恩賞國幣一元並由各主管機關當局訓誡教諭今次蒙沐皇恩曠典一律出獄之後嚴守國家法令各謀正當營生仰荷皇上愛民之聖意勿再致蹈法網等語各囚犯蒙恩特赦望闕謝恩高頌當今愛民如子皇恩普被澤及蒼生之謳聲不絕於耳云

新帝所具之資格 實受充分信賴
帝制實施中華北之輿論

對滿洲國實施帝制在二日的華北日報曾揭載有長篇論說首先陳述至實施帝制的經緯後次則宣稱對帝制的實施有日本的援助雖屬明瞭但因此次溥儀執政即皇帝位特由衷心歡喜者想最近與中國陷於隔離狀態的蒙古王族並依此次的帝制實施日本竟能實現事變以來不可能的事因之日本在滿洲的特殊權益及生命線愈將確保者乃屬事實且最近日本對中國的行動甚爲賢明誠爲可喜悅的事目下東京南京間正在進行外交好轉中關於新帝我等及曾爲臣下的中國人須避免批評准須不拘新帝國依如何實現當此機會我等當敬視陛下將來的繁榮日本在滿洲國行動的特長爲能將於其生活上叢生波瀾的國使爲有秩序的新帝的國政使有嚴肅政府的實現總而言之新帝對於新帝的臣民更以上述的利益實具有受入民充分的信賴的資格云（三日上海電）

坂谷次長招宴 駐新京記者團

新京訊云國務院總務廳大典新聞班長坂谷次長爲招待大典記者團同人起見訂於三月二日午後六時在頭道溝東三條通賓宴樓飯店設宴東招新京記者團同人舉行聯歡宴會屆時當有一番盛況云

慶祝大會 假裝行列
首都大典中 盛況之瑣記

滿洲帝國大皇帝即位全國朝野舉行慶祝首都市內由特別市官民暨滿鐵地方事務所聯合舉辦慶祝大會三日除全市裝置五彩電光奇異牌樓懸燈升旗燃放花火表示普天同慶之意外並經滿日双方扮演龍燈彩車假裝行列等藝大會沿街遊行演藝到處頗受市民之熱烈歡迎是以通衢大街人群蝟集萬頭攢動一日夜間市內一四四道街蕭家大院附近因人群擁爭相觀看盛會致將某姓院墻擠倒壓傷少婦幼女二名又市內各處爲慶祝大典大會警察戒備稍疎市一般鼠竊毛賊乘機偸竊遊人物件錢包者有之其他交通代步如客馬車人力車妓館酒肆等生意陡增獲利頗巨由夕至夜之人聲鼎沸鼓樂喧天頓呈空前未有之盛況云

勾心鬪角惟恐不亂 未有不失敗者
蔣介石在南昌談話 極力否認改總理制

蔣委員長於二日晚在南昌行營接見記者談近日有謠傳本黨將改總理制者且有推本人爲總理之說都不値識者一笑吾人既身爲黨員當絕對遵守本黨々綱必須服從本黨指令絕非一二人所可以變動亦非任何人所能違犯此等謠傳不攻自破且中正常以爲革命成功與失敗不在制度之如何更張而在主義之如何實現如以爲德意獨裁成功

而本黨亦效獨裁則吾黨使命早應成功何以至今尙見失敗總之事在人爲如本黨領袖果能同心一致革心自反則雖敗猶成否則勾心鬪角造謠惑衆惟恐天下不亂惟恐外侮不至則東施效顰不問其事實如何未有不敗者

況中國環境與事實並非今日意德之所可比擬故改總理制之說純爲謠傳云云（三日南昌電）

中國憲草已完竣公布 百六十條中特異之點
以一個月徵求各方面之意見 經再訂正後更咨詢國民大會

憲法起草委員會在整理條文中憲法草稿已整理完竣於一日發表雖定於一個月間徵求各方面意見斟酌在立法院修正在中央訂正起草後通過後更將諸於全國代表大會及國民大會該憲法諸項全文十章百六十條特異之點

一、爲將省作爲中央直轄行政區縣及市作爲地方行政單位由一縣一市各選出一人爲國民大會代表以地方爲單位

一、教育政費爲中央最低政費總額之一成五分地方爲三成

一、國民大會表決後設國民委員會（二十一名）處理由監察委員提出案若案之性質重大難行解決時得再開國民大會（三日南京電）

留英公費生 第二屆考試 在南京舉行 不分設考場

管理中英庚欵董事會定於本年七月間在京舉行第二屆留英公費生考試章程業經公佈近平津各校多有電請在平津分會設考場者茲據該會負責人談此事前經該會詳加討論僉以爲南京地點適中交通便利證諸去年第一屆考試非獨平津應考者頗多即粵漢來京參加考試者亦頗不乏人並且該會職員有限若分兩地考試事實不敷分配故本屆考試仍在南京一處舉行不另分設考場（三日南京電）

俄使與華當局商妥 各地設俄領館
將由滬起行視察各處情形

中俄恢復邦交駐華俄大使鮑戈莫洛夫氏爲發展對華貿易及聯絡地方情感起見擬在東方各港及廣東等地籌設俄領事館已與中國外交當局籌商妥定聞俄使定月內分赴上述各地視察地方情形於十日左右將由滬啓程（三日上海電）

經委會增設 農業處
辦農業建設 已開始辦公

全國經濟委員會爲辦理農業建設事務於日前曾增設農業處現已開始辦公該處工作要點

甲關於農村改良事宜

乙關於農村建設事宜

丙關於農村工程事宜

又該處將移於自然農業區域設立實驗區從事農村事宜之實驗（三日南京電）

決定補助華僑學校
中政會通過 每校萬餘元

僑民教育經費多無固定基金僅以各項捐款所有學費由營業附加稅及居留地政府補助命數種以資維持盛衰興廢常隨當地經濟狀況及學童各人營業之興衰爲轉移僑教不振此爲主因中央有鑒及此故於昨二十八日中央政治會議通過所有已立案之僑校爲一百一十三校每月共補現洋一萬一千七百八十三元（二日南京電）

爲向銀行界 商銀價問題 孔宋抵上海

孔祥熙宋子文於一日晨抵滬聞孔宋此行爲向銀行界商洽銀價問題（二日上海電）

山東建廳 保護漁業

建設廳爲保護沿海漁業設立漁業保護局由民生銀行借款購買保護艦並建設漁業貸款所改良捕漁技術期與外人競爭（二日濟南電）

沈鴻烈奉召 赴漢口謁張

青島市長沈鴻烈奉張學良電召赴漢晉謁二日晨由青轉濟南至徐州即赴鄭州去漢口聞將取道南京北返赴海州視察連雲港工事以備將來青海間辦理聯運（三日徐州電）

航空普通 辦法四項 國府將公布

從來航空商團體原依工商同業公會法組織近航業商人因該法一般之規定對於航商大有流動性質及航行區域跨數省路線之情形頗難實用中央民運會乃會同實業部交通部議定航商普通辦法四項昨二十八日經中央政治會議審查通過不日送交國府公佈

十九路運寧途中兵變 蔡廷楷密招殘部赴粵
蔣將以平閩餘威轉向廣東 對十九路編餘軍官之安插

據確實情報第十九路軍二個聯隊二十日由浦口附近三江口向南京輸送途中於船中起兵變脅迫船員向廣東航駛前十九路軍第五十四師師長某受蔡廷楷密令侵入福建集合散在中之十九路軍殘兵前赴廣東此乃陳濟棠之策動蔣介石對于此事將乘其鎮壓福建之餘威以武力轉向廣東（國通二日電）

又息前十九路軍編餘中下級軍官四百餘人前由閩來京投考中央軍校高等教班以求深造至少校以上編餘軍官已經蔣委員長任命該員等爲軍委會諮議（三日南京電）

又前十九路軍參謀長趙一肩日前來京謁軍事當局有所報告後擬返香港聞趙氏將不日放洋往日本研究軍事（三日南京電）

富占魁爲勸孫殿英 已偕傅等到綏
孫馬戰事現復和緩 孫軍距寧卅里駐扎

傅作義於日前偕同富占魁門炳岳抵綏富占魁將赴孫殿英軍作最後勸告倘孫能悔悟前非和平解決尙屬有望（三日歸化電）

寧遠戰事現復和緩孫殿英軍現駐於距寧夏省城三十里地方（三日北平電）

中國購買飛機 已運抵橫濱 佛蘭少佐携行

向南京政府賣妥時價七萬五千圓的紐約卡其斯飛行機會社製卡其斯富塔華克三十二號復葉爆擊機由該會社佛蘭克候克斯少佐夫妻携帶就渡華之途於二日乘布列西迭恩多馬秦萊號輪船行抵橫濱該氏謂此次帶來的飛機能搭乘三十人並可充輪送機々上有將負傷者輪送病院的設備爲翼長八十英尺的大型機今後有向卡其斯社定購者當能陸續輸出云又稱最近盛傳建設太平洋無着橫斷定期航空路余以爲技術方面雖能成功經濟方面亦屬不可能余返以爲經由阿里猶先群島的大圈線

南京日總領館 並未設警署 僅稍增館員

近傳日本駐京總領事館內將設警察署茲探聞外部方面曾向日方詰問據答並未設有警察署不過增加館員一二人負責保護並取締日僑因日本僑民中犯罪被逐者由中國警察移交日領館時普通館員雖以應付故增加館員專任其事（三日南京電）

在蔣介石指揮之下 努力清剿匪共
張學良就職之答詞

豫鄂皖三省剿匪副司令張學良氏於三月一日在武昌總部宣誓就職由張群監誓及斗寅致訓詞張學良答詞謂決在蔣委員長指揮之下努力清剿匪共以安地方（三日漢口電）

立法院險肇火警

新京市東西道街（立法院街）立法院於一日午后因慶祝大會獅子龍燈小車高腳等會行經斯處群衆出而爭觀一觀爲快彼時立法院大廚房廚役因外出看會偶未隄防爐內煤火衝出青煙四溢幸經發見極早當時將爐火撲熄亦云險矣

蒙古自治原則 通過將公布
汪雖徵蒙代表同意 但其成行頗堪注目

極爲紛糾之蒙古自治辦法原則通過二十八日之中央政治會議通過後汪精衛將此提示在南京之蒙古代表求其同意惟彼等在一個月間已成被監禁狀態今則得其同意能否即以原案得內蒙人民之同意尙爲疑問其成行頗可注目蒙古自治辦法原則爲由八項目而成者於蒙古適宜地點設一蒙古自治政協委員會隸屬於行政院且受中央主管機關指導總理各盟旗之政務此爲其骨子云（三日南京電）

蔣鼎文 弔七十二烈士 應陳鄒等之宴

蔣鼎文於一日赴黃花岡弔七十二烈士墓當日午應陳濟棠鄒魯劉紀文等之邀赴退思園宴會蔣因接洽公務已畢定一二日內乘機返閩（三日電）

在沿海口岸 設緝私關卡 地點已決定

財部息關務署爲便利海關緝私起見將在華北及福建沿海重要口岸設立管理之關卡以裕稅收現華北方面地點已定在秦皇島廟島威海衛石島四處福建方面地點定在東山及觀音澳兩處（三日南京電）

鄧家彥五日 就國府委員

新任國民政府委員鄧家彥氏現已決於本月五日爲就職期

平漢組設政路 改進設計會 以前各委會 均裁撤合併

平漢管理局鑒於該路比年以來迭遭兵燹環境不良紊亂滋多以言整理非另設研究機關不足收改良之效特擬具辦法將以前各委員會一律裁撤合併改組爲平漢路政改進設計委員會專負全路改善之責（三日漢口電）

章嘉離平 入蒙宣化 於三日出發

章嘉現改於三日午偕同隨員護衛離平赴張垣預定停留二日赴綏轉包頭入蒙宣化（三日北平電）

公路調查團 已抵吐魯番 馬仲英歡迎 起行赴焉耆

鐵道部綏新公路調查團由顧問特了斯文率領於去歲十月間由綏向新疆出發業經半載該隊已達綏延並有電報告行程鐵部頃又得該隊來電謂該隊已在上月十六日抵吐魯番該地馬師長仲英派員歡迎上月二十八日起程赴焉耆全隊人員均甚健康至何日調查完畢返京現仍未預定（南京電）

中意直通 無線電 正積極籌備

眞茹國際無線電台向中英直接通電成功後現與歐洲各國均能直接發電惟與意國間未能直通方今仍由列國轉遞對此曾呈請交通部建設中意間直接通電現已經交通部批

報紙展覽會 七月在寧開幕 正徵定期刊物

全國報紙展覽會自經籌備以來進行頗爲順利現正徵求報紙的各種定期刊物準於本年七月一日開幕會期十天地址在京（二日南京電）

覃振出洋 考察司法 中政會決議

二月二十八日中政會議決推司法院副院長覃振氏赴歐美考察司法按覃氏於去年秋間曾呈請中央派其出洋實地考察藉爲施政之借鏡現始得邀初衷氏依政府擬定旅費即當束裝就道行期約在夏初（二日南京電）

鐵部派員 視察蕪乍路 工程實際狀況

鐵道部對於商辦蕪乍鐵路建築工程極行關懷現爲徹底明瞭該路一切工程實際狀況特派專員前往該路實地視察以便參考云（三日南京電）

佐拔討伐隊 擊退大股匪 高橋軍曹戰死

三角地帶之佐拔討伐隊於一日下午四時許與占據七道河東北側六二九高地（清原東北八公里）頑强抵抗之匪首蘇子餘東綠林紅等夥匪百餘交戰激戰三小時半始將擊退而始終於第一線繼續奮鬪之高橋研次郎軍曹突入敵軍之際左胸部受貫通槍傷當即戰死原籍爲秋田縣雄勝郡山田村字深堀七八且敵之損害遺棄屍體一二其他有多數擄獲品

本報今日三大張

緊要聲明

敝人於大同三年二月十九日由公主嶺滿洲中央銀行匯往大連滿洲中央銀行照付第一五號匯票一紙計國幣五千八百零拾圓貳角六分整因在大連遼東旅館被盜遺失已經覓保將該匯票作廢俟後無論落於何人之手概作無效特此聲明

公主嶺市場町一丁目二番地 大口靖太

緊要聲明

啓者敝人茲有座落本溪縣六區達子堡戶管兩張及房契一張以及瀋陽縣三區姚千戶屯之房契一張統計四張業已丟失除在縣署分別註銷外該契約今後無論落於日滿人之手概作無效用特鄭重聲明

張景文謹啓

遺失存單廣告

敝存戶執有瀋陽中國銀行定期存單公記第五八八二號盛記第五八八一號德記第二三號計共三紙因住宅不愼遭火焚燬業於上年一月照章掛失暫停支付俟將來另行取換領新單茲特按照手續登報聲明倘若原單在外發現無論落於何人之手一概作廢特此廣告

公記 德記 盛記 謹啓

奉天 美術專門 美專函授 女子體育音樂系 學校招生

本校續招西洋畫系藝術師範系體育音樂系各級新生各十名函授部鉛筆畫科水彩畫科油畫科無定額外縣學生隨到隨考有教育機關公函保送者免試各部詳章函索即寄 校址奉天小河沿

奉天紡紗廠啓事

各股東均鑒本廠大同二年份所得紅利每股應分國幣陸元玖角除各銀行會股東由本年逕發外其省城安東各商號由各該會轉發各縣股東由各縣公署轉發此款現已由本廠發出希各該處股東即持紅利摺及名章前往領取爲荷

訃聞

不孝男樹聲等罪孽深重弗自殞滅禍延顯妣巴母周太君痛於舊曆正月十七日午前八時半壽終內寢距生於前清道光二十九年五月二十一日戌時享壽八十六歲不孝等侍奉在側親視含殮遵禮成服定於舊曆正月二十四日開吊二十五日發引明在 世 鄉 誼哀此訃 聞

孤哀子巴樹聲 巴鐘彝 期服孫 純 等泣血稽顙

華文打字學校春季招生（男女兼收）

名額 男女生五十名（分班教授）自三月一日起隨到隨收

資格 高小畢業或有同等學力者（免試）

班次 普通班四個月畢業 速成班兩個月 簡易班一個月畢業 發給證書

學費 普通班每月學費六元 速成班每月十元 簡易班共十八元

寄宿 每月膳宿費十元 詳細簡章函索附郵票二分即寄

校址奉天小西邊電車路第一商場東路南

大滿洲國軍政部招考第五六期陸軍軍官需候補生廣告

一、宗旨 以養成初級軍官軍需改良軍隊爲目的

二、資格
一、以滿洲國人爲限
二、年在十八歲以上至二十三歲以下
三、中學校畢業或具有同等以上之學力者
四、如現任軍職志願爲軍官軍需候補生者須具有中學畢業程度之學力年齡在三十以內者亦可
五、身體強健且無嗜好者
六、志操堅確且須宣誓絕對効忠於滿洲國者

三、教育及待遇
一、考試合格者於六月一日分入中央直轄之奉天吉林齊々哈爾陸軍第一二三教導隊軍官候補生速授以基本軍事訓練（計三個月間）
二、基本軍事訓練完了後送入奉天中央陸軍訓練處施行初級軍官軍需必要之教育（計六個月間）
三、畢業考試合格者發給證書以見習士官軍需資格服附勤務約兩個月後即補任少尉（三等軍需）
四、服裝膳費均由官家供給自錄取至畢業後至補任少尉（三等軍需）爲止每月均發給津貼

四、招考額數 軍官候補生三百名 軍需候補生五十名

五、報名截止及體格檢查並考試各日期科目
一、報名及截止日期 大同三年三月一日起至四月十日止
二、體格檢查日期 大同三年四月二十七、二十八、二十九日三日間（檢查體格合格後始准入場試驗）
三、考試日期及科目 大同三年五月一、二、三日三日間 國文 地理 歷史 數學（算術、代數、幾何）

六、報名及考試地點
一、奉天、吉林、黑龍江、熱河各省警備司令部、哈爾濱北滿鐵路護路軍總司令部

七、領取志願書地點
一、奉天、吉林、黑龍江、熱河各省（地區）警備司令部
二、哈爾濱北滿鐵路護路軍總司令部
三、各縣公署

八、呈遞志願書方法 依照志願書格式填寫畢直接向報名地點呈遞兩份（或郵寄亦可）報名

九、保證 須有校長縣長或各省政府有力者之保證書但對無書保證者經詮衡之後亦得使其受驗

十、合否發表方法
一、在各考試地點榜示
二、登載滿洲國政府公報、滿洲報、大同報、盛京時報、泰東日報

大同三年一月二十五日 軍政部總長 張景惠

願辦本報分社者鑒

逕啓者如有希望在本報未設分社之滿洲國河北山東各縣及朝鮮新設本報分社者希直接向本報函商必當照章速與准許也此佈

本報經理部啓

美總統要求關稅獨裁
向議會提出特別教書
事先曾與關係要人作重要協議

羅大總統於一日對議會送交須將締結互惠關稅協定之權限附與大總統所謂要求關稅獨裁權之特別教書該案爲以促進美國之國際貿易爲目的者在向議會提出教書之先於上月廿八日羅大總統就此具體案與關係閣僚及上下兩院民主黨領袖作重要協議結局大體如左之意見已見一致

一、速講將與外國交涉互惠關稅協定之權限附與大總統手段

一、對大總統於向後三年間附與應乎必要之減輕關稅權

一、但大總統不得有將制定無稅品的品目除去或追加新品目之權限（三日華盛頓電）

駐奉美領忽赴俄都
似商滿洲問題
駐哈總領事亦將相繼趕到

駐奉天美國總領事館副領事莫諾氏於二十七日稱爲協議事來哈當時即入哈爾濱美國總領事館協議各種事項忽爾於二十八日經由西伯利亞復經莫斯科柏林爲赴舊金山已乘午前八時西部線列車出發奐而哈爾濱美國總領事亦於五日晨由東部線經過海參威再向莫斯科之模樣據觀莫諾瑞氏於莫斯科與蘇聯側政府關於對滿問題必有種種協

龐等調停孫馬
派富占魁接洽
孫表示下野赴晉說
但是否就範猶未可知

北平訊、廿六日龐戢胡三人謁何後、夜致電孫、告以商准派富占魁赴前方、請孫接電之日、不得再放一槍以全信用、俟富到與面商後、再同其離軍赴晉、龐談、此次與戰胡出任調停、半爲西北民衆着想、調停辦法、則在顧全當局威信之下、勸孫交出軍隊、蓋孫部內容複雜、不比十九路軍、潰敗後必挺而走險、糜爛西北、昨接孫復電、係用密碼、由登口發出可證孫在登口、至決定推富前往、係因前年收編孫部乃由富接洽、富與晉方亦有交誼、故予等日內寫親筆信交富帶去保證孫下野後安全孫殿英覆電龐炳勳等、表示願即離軍後、此間軍事當局決派軍分會高級參謀富占魁前往晤孫、面商善後辦法、富念六日晨謁何應欽、請示機宜、行期尚未定、龐炳勳等、擬於富行前、轉達當局意旨、促其早日遵令離軍、將所部撤退指定地點切實縮編、勿再辜負當局寬大爲懷之意、但孫是否澈底覺悟、仍難判定、記者念六日午謁何委員長叩詢此事、承何派秘書以書面答詞、畧謂以孫之爲人判斷、似難望其悔過觀於近日孫仍積極攻寧、便可知其來電所言、恐非誠意但吾人始終希望其能言行一致、早日遵照中央命令辦理、以免地方人民、久受糜爛、至派員一節、正在考慮

中、傅主席來平接洽之事大致就緒、不日即赴前方云何再見富占魁有所指示、此對孫執定、一、停戰撤退、二、離軍住晉、三、所部縮編分開駐紮三步驟、不爲調停變更、就範與否在孫、和平未可過分樂觀孫殿英稱、決意下野居晉、所部願遵令交於劉丁統、但仍盼駐一處（又電）孫覆龐等

對滿產業政策
由滿鐵爲之
拓相在貴院質問
表明當局之態度

在二日貴院預算分科會大藏男爵曾作「對滿產業政策以拓務省爲主現在特務部所爲之關於經濟工作須由拓務省爲之」的質問對此永井拓相答云「特務部爲過渡期的存在於滿洲國日本應作之產業開發大綱拓務省由滿鐵爲之」明示當局今後之態度矣（國通三日東京電）

英德各報主張
承認新帝國

倫敦太晤斯報關於滿洲國實施帝制曾揭載以「復位皇帝」爲題目之社說詳述滿洲國因實施帝制滿洲國愈將由中華民國徹底分離該報以奉天特派員及滿洲國實施帝制宣言爲原由將滿洲國建國以來過去二年間通貨安定匪賊減少交通機關發展等事態與軍閥時代比較痛論其改善之狀況並贊日本堅忍不拔之精神又論及滿洲國對經濟建設歡迎外國之援助且遵奉門戶開放機會均等之原則此爲與遠東有通商關係列國最滿足之點因此列國對通商活動與在日內瓦採擇之不承認原則將如何調和最近當有決心假使滿洲國即位爲日本所支配則新國家之建設不應有爲防日本併合者之過慮云揭載如此論調以促承認決意（倫敦電）

關於滿洲國皇帝即位德國報界均揭載大典記事尤其德人最近對日感情在大戰後漸漸良好柏爾賓報載滿洲國皇帝於最近將來訪問日本時必由日本招待外國使臣備出席該招待即爲承認一滿洲國之前提是以爲極有重大意義之事一云又巴志拉報由中立的立場高調最近德國對日感情好轉之現狀並發表「歐洲諸國首先承認滿洲國者必爲德國一等率直的預言當此際誠堪注目云（一日柏林電）

京滬公路
架設電線
將通達電話

京滬公路線架設長途電線已開始興工全線長二百二十英里需款約五十萬元於三四月後全線可通話（一日上海電）

法陸長在下院主張
增進常備軍力
爲應付國際新情勢

法陸軍長官貝當氏一日晚在衆議院特別委員會主張即刻增進常備軍力量（三日巴黎電）

鳩山文相辭表
已正式提出
認岡本所指摘事件
影響教育深抱遺憾

鳩山文相於三日午前十時廿分正式向政府提出辭表云（國通三日東京電）

決定辭意的鳩山文相擬待將查問委員會決定的結果向本會議報告同時決行辭職但委員會因政民兩派的協調不成立二日已流會是以倘三日午前中的委員會能圓滿告終得向午後的本會議報告時改相將必於同時提出辭表並決發表如左趣旨的聲明

因事實無據的風說決非能左右閣僚的出路進退者務須去掉私情所謂立於明鏡止水無我的境地再加熟慮後以期斷行善處至於岡本某所指摘的事實余毫不知惟對內此風評徒惹起世人有所感觸司掌文教府的我以爲有影響於純眞的教育界極感重大深爲痛憾謹於閣下執乞骸骨的辦法云（國通三日東京電）

蘇聯在滿勢力
不遠將退出
對北鐵問題
美報之評論

當地布勞演斯報於社說論北滿鐵路問題云據來自東京之消息蘇聯提出北鐵之新賣價此北鐵賣却若行實現蘇聯勢力退出滿洲當不遠焉諒於東洋和平貢獻者多（三日巴克巴電）

馬麟等擁護
汪蔣之眞電

青海主席馬麟及荷領華僑代表鄭源深等均分別電京擁護汪蔣眞電（二日南京電）

外蒙俄兵增員
刻已達三萬較增十倍

駐屯外蒙古庫倫、蘇亞金加山貝志附近的蘇聯軍刻已達三萬較諸昨年十一月因反蘇運動之際急派的兵力增爲十倍其行動頗可注目

日法投資會社契約
三日可告完成
關係當局對此已予諒解

關於設立日法投資會社大淵理事與關係當局在折衝中拓務省由議理事之詳細說明已行諒解關於設立會社日下兩者間在作契約文中可於三日完成法國側簽印後該契約即將送交滿鐵本社滿鐵亦將正式簽印而杜爾威氏預定文下星期來大連云（國通三日東京電）

婆漢迷
張若谷著

（八）

第十三 婆漢迷處傳

向下人、葉鍾黃、區陽生、董麒麟等都坐了高萬年的汽車、到大舞台去了、包度一個人、在電燈底下、安步當車回到城裏去了

向下人創立婆漢迷劇團原來的宗旨、想自己來編寫劇本、同時自己做舞台劇的導演者

那個時候、恰巧上海新流行的電影事業、如雨後春筍勃發、向下人領導婆漢迷劇團中的男女團員、先辦了一個電影劇社、社名、仍用婆漢迷！籌備拍製「向下層去」第一張影片

向下人、化了兩三百元錢的基本金、借一家影片公司現成的劇場和器械、開始活動、他擬了一份開幕的宣言油印了散送給朋友、婆漢迷電影劇社就此成立了

宣言中、寫的是「酒、音樂、與電影、爲人類三大傑作、電影年最稚、魅力亦最大、以能白晝造夢也……現實世界苦悶之苦悶、在夢境而宜洩無餘、……吾國電影

大川吸入器

請用不倒子印洋服襯衫（ワイシャツ）之滿點

FUTOSHI DAIREN

敝店營業以來歷有年所專維信用力求進展素蒙滿洲國鄭國務總理御兄弟以及滿日大官貴紳諸公光顧頗受好評今次重聘技職專究精巧價格從廉以滿各界愛用之足意時屆陽春氣和服裝整宜交替不久滿洲大國將行慶典各界典禮用洋服襯衫若用（不倒子）印保能合宜足滿典意倘蒙愛用不勝感繳

◎布料之樣種及裁量尺寸方法請來一示遂即奉上請詳細貴處地點

營業所大連市伊勢町一〇二 工場大連市伊勢町八六

不倒子 主人 木村靖 電話八二一〇番 振替一九五一番

營業科目 物品販賣、代辦客事、運輸輪船、造船 水火保險及附屬事業

滿洲出張所 營口、安東縣、奉天、新京、哈爾濱

地址 大連市山縣通八十二番地

三井物產株式會社大連支店 電話代表一〇七一番

採辦貨物 滿洲特產物、麵粉、煤炭、煤燋、鐵道用品各種機械、小野田龍牌洋灰、洋火 紙類、麻袋、木材、流安（肥田粉）其他 化學肥料、酒精其他工業藥品、五金 石類、絲綢布疋、臨海產物、沙糖、罐詰類、日東紅茶、其他食品膠皮底鞋

五淋新藥發賣 一盒 得利格諾賓（Dorigon obn）

此藥爲大阪醫科大學醫學士福原正義先生所創製爲慢性急性五淋之新藥一經服用確能立奏效果

（五日分金一元五角）（十日分金三元）

總發賣元 日本橋藥局 大連市信濃町四十四番地 電話八三六二番 振替大連四四九七

崇德彰善錄
（被推薦者玉照與事略之披露）（十九）

趙金山（現任臨江縣警察大隊長 年五十五歲 住臨江縣前大街）

趙金山氏字玉堂、原籍山東省莒縣、徙居奉天省臨江縣、卅餘歲矣、性正直、量寬宏、交友信義、任事忠誠、且宅心仁慈、樂善好施、極熱心公共事業、憐貧恤寡、慷慨輸將、排難解紛、勞怨不辭、臨江縣人民、多沾其惠澤焉。

氏於清季投身行伍、屢著軍功、至臨江縣充當外委、以捕盜出力、陞充警察一區區官、旋又調充二區區官、在職矢勤矢愼、奉公守法、頗爲上峰嘉許、遂改委爲自衛團董、兼保安隊隊長、未幾、陞任保衛團辦事員、兼中區團總、因剿匪勞績獲獎二等三級獎章、嗣撫松縣被股匪圍攻甚急氏率隊殲滅之、縣城蒼生始保安全、省署頒給二等二級獎章、此後歷任臨江縣保甲委員、警察隊長、東三省清鄉總局辦事員、皆能盡其職責、上聞於省署、乃晉給一等一級獎章、民國十年、被選爲地方公款主任、兼電話局長、及縣農務會長三職繫於一身、事繁任重、而氏才長心細、處之裕如、汎應曲當、成績丕著。

尤爲臨江縣人民所感念不忘者、即民國十三年歲旱大饑、民不聊生、縣長兪雖力圖賑濟、奈籌款無着、氏本胞與爲懷、不忍坐視、乃將私人房契地照、出作抵押、由省借款十餘萬元、賑救飢民、幸得全活、民國十六年、又逢歲歉、氏復出所有契照、經縣長張呈請省署貸款百餘萬元、非惟接濟災黎、而警餉亦得發放矣、大同元年六月臨江事變、人心惶恐、乃招集紳商、成立治安維持會、氏爲委員、兼游擊隊長、降刀匪、除醜類、恢復全境秩序、皆氏之力也、現任警察大隊長、屢次出發剿匪、出入於槍林彈雨之中、身先士卒、奮勇前進、務期殲滅而後已、自是地方肅清、人民安居樂業、莫不稱頌其功德云。

崇德彰善錄 二二

啓事

一、崇德彰善錄被推薦者已屬甚衆刻正在審查中茲將已審定者逐次先行披露報端藉示模範

二、本錄於審查同時即著手編纂以期早日刊行倘有合格者尚望各方迅速推薦以免遺漏之憾

三、被推薦者事略倘有錯誤經推薦者發見務希函告本錄編纂部以便更正

滿洲報社崇德彰善錄編纂部啓

帝國海上火災 資本金壹千萬圓 社長安田善五郎

火險及水險 滿洲總代理店 大連市山縣通二一二

國際運輸保險部 代表電話三一五一

（如承賜顧請用電話或信片於左近支店或出張所可也）

合理化的澡塘 長春浴池 已於陽曆二月七日開幕

地址 新京大和通十番地 大陸春飯店對門 電話三一六五

效力本位

向來之皮膚病藥與化粧水不過大同小異效果極爲薄弱或爲使用不便之膏藥或爲刺激之藥品雖似有效果而實無效力者甚多但現有補滿既往之皮膚病藥之不足與缺陷者即天恩水是也天恩水爲對於左記皮膚諸症確爲適藥已得世間之定評苟患皮膚病時不用猶疑即用皮膚病良藥天恩水治療爲要

全治皮膚病 天恩水

◆錢癬◆發燒 ◆水蟲◆皺皮 ◆臭爛◆腫癢 ◆潰爛◆漫白皮 ◆疥瘡◆頭無髮 ◆斑點◆點々 ◆疹面◆皰唇◆肛門之裂紋 ◆濕爛◆藥物◆漆咬 ◆凍傷◆肌荒等之皮膚病

均可使用不刺激不痛苦不惡觀不惡臭不污沾殺滅黴菌清消毒質人體自然全美疾病自癒特有之効驗決定顯著

天恩水一二角、三角、五角、一圓 藥價一二圓——郵費、內地六分

全國到處藥店皆有販賣萬一售罄時祈將藥價寄到左計發賣元處即將藥品寄上模造品甚多購時須指定天恩水爲要

發賣元 東京藥院 東京市芝區田村町一八四七番 電話芝一〇〇番 振替東京六〇一〇〇番

東京藥院 大阪赤十字病院前 電話南一二四六番 振替大阪五〇八一八番

編輯部電話 七五一三 二九二一 番

大連協茂盛綢緞皮貨莊廣告

本號應時運到呢絨衣料花色奇麗大宗皮貨亦皆到齊種類繁多不及備載化粧物品寰球雜貨猶甚齊全各界應需應有盡有定價劃一格外低廉並備禮券餽送甚便惠顧諸君尚希駕臨是荷

地址浪速町五十番地 電話長五四五三 長四六三二 長四九八八

分號協茂東綢緞莊 奥町五十四番地 電話五〇四七番

瀋陽有聲電影院

……三月四至六日星期日至星期二……

美國巴拉猛影片公司出品 美國大文豪威爾氏原著『荒人島』改編而成、聞所未聞者聽得眞、見所未見者看得見

失魂島

天下無此事、影界有此片 野獸變活人、活人變野獸 活一百年走十萬里看不見聽不見此等奇人、奇聞、奇獸、奇地、奇事、奇蹟 勝讀一本山海經 勝看一本神仙誌

從本期起每天改回三場、二時五時一刻九時一刻

春來了・育雛之絕好期

強健多産大形

服部之初生雛

延及滿洲的初生雛

安抵保證

依交通機關之完備則奉天大連旅順撫順等方面絕對安全初生雛之抵到發育長成更屬完全

一個月五十萬羽孵化累代改良種鷄八萬羽專屬

營業品目

中雛、種雞、飼料、育雛器孵卵器藥品各種養雞器具一般

『養鷄時報』無代進呈

名古屋市中區廣路町

養雞業務一般

服部養雞園

電話東四二七七番
振替名古屋一七二一三番

菊錨牌帽子製造總發賣元

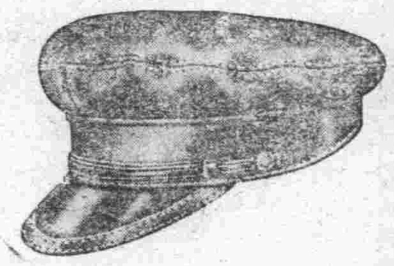

優良品製造直賣

學生帽子
八角帽子
（附實物材料樣本）
春秋禮帽
臺灣草帽
一字帽子
毛布兒童帽子
比克奧幹吉帽子
麻尼拉麥稈帽子
登山帽子各種
春夏帽子材料樣本附
總型錄贈呈

名古屋市東區花田町

三浦製帽所

電話東二五六五番
振替名古屋一五二一五番

創業以來二百六十余年

營業種目

◎家庭用金物 ◎鐵管
◎建築用金物 ◎鐵工木工機械
◎機械工具 ◎水道器具喞筒類
◎銅鐵鋼材 ◎贈呈各種型錄

岡谷合資會社

本店 名古屋市中區鐵砲町一丁目
支店 東京、大阪

奉天出張所 奉天千代田通三十九番地 電話長二七〇七番

大連出張所 大連市山縣通一六六番地 電話長五七二五番

雙眼牌蕃茄香味醬

滋味鮮美
滋養豐富
增進食欲

食堂家庭均不可缺的調味品

姊妹品

喀果美辣醬油
蕃茄辣醬油
罐頭莞豆

名古屋市外上野村
愛知蕃茄製造株式會社

此小賣店能得二倍以上的利益

金城之膠皮玩具！紀念特賣

祝大滿洲帝國誕生

「贈送各種批發目錄册」

名古屋市東區千種町野代田

合資會社 金城膠皮商會

電話東五二一四番
振替名古屋一七六番

耐久無比品質保證

太陽松牌膠皮鞋

登錄商標第六七二一六號
實用新案第六七二一六號

批發(百双)六十五圓之貨品
茲爲貢獻起見做
特價(百双)金五十圓每貫一箱者
贈呈綢製宣傳大旗一面

將此廣告剪下訂購者爲限百入双木箱一個先丸(前元形)指付(帶叉者)同價售之新指定文數(八雙)送寄

帝制紀念

特價大提供

只限一萬双自三月一日至十五日

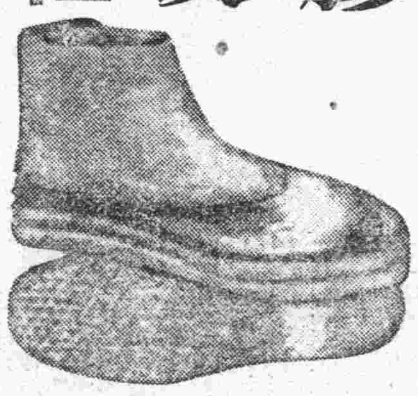

滿洲向先丸地下足袋

特約店大募集

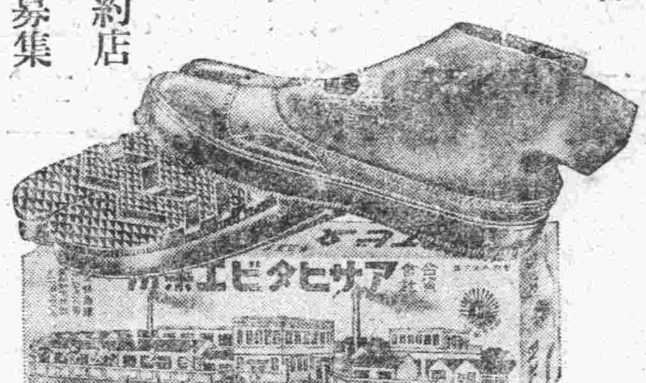

太陳松牌膠皮鞋製造批發

名古屋市東區千種今池町

アサヒタビ工業所

電話東四八二一九番

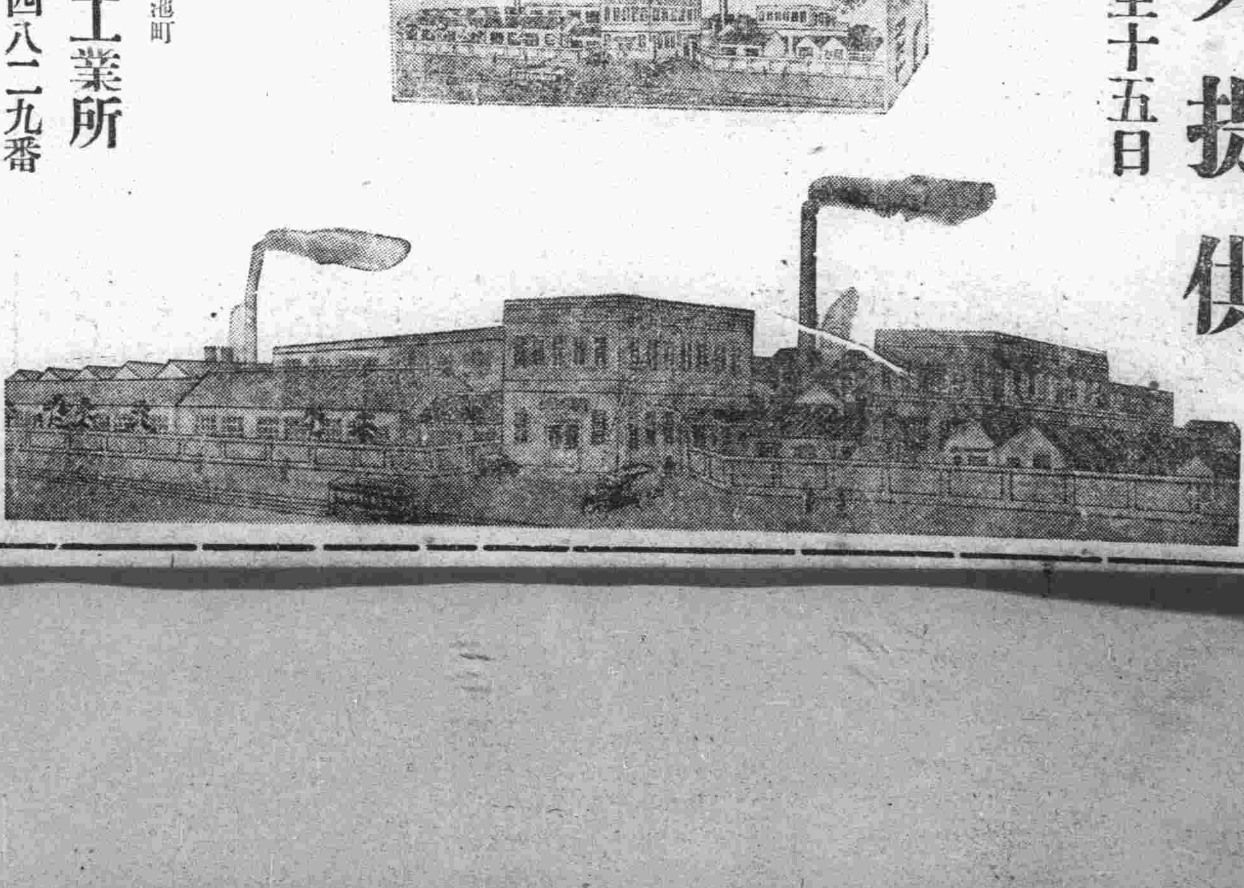

奉天

大典期中的特別賑濟 貧民深感激皇恩浩蕩

委託紅卍字會發放白米乾飯 舉行慶祝尤足表現滿日協和

省方奉民政部訓令於大典期間除頒給貧民救濟費外並於此期中使各粥廠均行賑放白米等情曾誌前報省方奉令後即轉飭各市縣公署遵照辦理各縣當然均須設法施賑市署方面因前此之粥廠均委託大南關世界紅卍會辦理故此次非常施粥仍囑該會妥爲施賑於三日間選擇上等白米煮成乾飯加量分與各食粥戶各貧苦之窮人莫不嘖嘖稱道互相感謝得此厚賜云

執政登極普天同慶友邦日本更切關懷與愛護於大典期中不獨國中官民同申慶祝於衙前街中設法表示即友邦日本之官民亦皆列隊街頭或乘汽車或結隊伍揚旗擊鼓萬歲之聲不絕於耳自一日以迄三日數日間不避風塵呼號於塵烟裏良爲滿日親善民族協和之優美表現云

第二大隊由京歸來

奉天警察第二大隊王鳳鳴隊長奉令調往新京警衛登極大典王隊長當即率部下三百八人偕同福內警正及其他參與者於二月十九日晚赴京各節已誌前報現大典已行完成該隊定於今日(四日)晚車由京返奉關該隊均受相當賞賜官兵均忻忻然喜形於色而歸來云

新京 視察警備中 堀大佐負傷

關東軍司令部參謀將校堀大佐昨(二十六)日因滿洲國大典期間視察警備狀況起見當日躬親乘自働車擬赴附屬地一帶巡視歸途中午後四點卅分行經滿鐵附屬地西一條通平安町之交點義新京神社附近突由其他方面馳至民間使用者自働車一輛偶未隄防致與堀大佐之汽車相撞彼時堀大佐因汽車衝突負傷甚重立即馳赴衛戍病院救治云云

安東 帝制的年號 改元爲康德 縣署出佈告

縣公署須奉令省施行帝制改爲康德年號特佈告闔埠及通知各機關知照原文如下爲佈告事案奉奉天省長公署二月二十五日無線電內開茲准民政部總務司通知帝制實施年號改爲康德等因准此合行電令該縣長知照轉達各機關知照等因奉此除函令外合亟佈告埠內民衆一體週知此佈

鄧局長公畢返安

安東縣教育局長鄧士仁日前奉省教育廳令於二十一二十二兩日召集全省教育會議俾資教育改造等因該局長奉令後遵即前往與議去後現已閉幕返於日昨早車返安照常視事啦

警廳令嚴拿賭局

安東警廳前以春節期間對於市內賭博嚴飭所屬一體查拿免致賭博爲盜源之媒介致有發生其他不詳事件等情已誌前報茲以春節既過開市內仍有肆賭局情事以此盛視功令殊屬可惡已極況值茲大典爲期關於賭博亟應嚴爲查禁以維社會風化是以復通令所屬有設立者無論何人一律查拿送廳罰辦以儆效尤而懲賭風

破獲僞造紙幣犯

附屬地日警署滿洲人刑事李芝秀精明幹練對於偵查案件尤擅特長以故屢破重案頗承該署長所倚重該刑事日前開又破獲僞造滿洲朝鮮紙幣重要案犯名次列後(一)孫範五年四十五歲山東文登人現住安東第五區中興村衛衙隈子(二)宋常年廿九歲山東海陽人現住安東第四區大東溝永隆街第二號以上二犯均係逮捕供認爲造不諱連同紙幣及一切製造機印刷品均已搜出交署訊辦(三)董玉清年三十三歲現住安東五區中興村(四)杜恒福二十三歲山東海陽人現住本埠第三署鎮安路原家胡同門牌十七號以上二名係僞造朝鮮銀行紙幣計百元四五十元五元不等達萬餘元均已供認不諱惟僞造幣尙未行使市面即被破獲了

黑山 秋山司令官 蒞黑檢閱警備

三月一日爲滿洲國改立帝制執政登極大典全國籌備慶祝而反動不良份子難免乘機擾亂故先令各縣於此期內嚴行警備秋山司令官因恐各縣疏忽警備不週特親往各縣視察於昨廿六日臨黑故本縣縣長王子新警務局長王奉璋同乘汽車赴大虎山歡迎云

王司令歸來 舉行慶祝大典

駐黑奉天警備混成第四旅司令王翰臣氏因三月一日爲執政登極大典全滿軍民同慶故於昨二十六日由盤返黑施行奉慶祝典禮云

圍場縣 選送軍官十名赴奉天入學

圍場駐防軍第四旅昨奉令選送學員十名入中央陸軍訓練處將校補習班肄業學期六個月八月一日卒業該旅送中校參謀高超上尉寧儉俠王永文中校團附張百川少校張仲友上尉秦果青郭九如中校隊長劉本善少校連長傅永令李光潤等十員定二月廿日前到奉云

夏參謀調轉連長

圍場防軍地區司令部少校參謀夏鳳翔係吉林陸軍軍官教練處三期畢業品學兼優頗蒙長官贊許故昨十日將該參謀調升步兵四團八連連長現該連長已到差視事矣

訓練班開始授課

圍場駐地區司令部已通令各團營連限五日內送到入訓練班之軍官及軍士以便開課計每連應送軍官一員軍士三名開學期二月廿日現下曹參謀長正在進行中已令該班騎兵少校隊長林海山等籌備一切

大典祝辭

大日本軍司令官 杉原美代太郎

日本軍司令官杉原美代太郎謹祝盟邦滿洲帝國創建帝制之良辰

溯自滿蒙三千萬民衆協心奮起解舊東北軍權之暴斂苛虐之桎梏而建王道滿洲國百般設施已見就緒熙政日肇人文月將已就

建國以來未滿三載頑迷惑亂之徒悉已影潛王道之名實彌彌相符言於今日執政基於順大安民之大旨舉行即位典禮

新帝乾德至仁爲庶民所瞻仰普天之下率土之濱共謳歌王道帝畿之地瑞光揚溢國礎愈爲鞏固國威赫赫以寧遠東本司令官承任關外値友邦千古之大典不勝慶祝之至

於是三千萬民衆同心協力恢弘帝猷鞏培國基敦友邦締盟之誼以貢獻東亞全局之康寧與世界平和之實現聊陳蕪辭而表慶祝之意

康德元年三月一日

大日本軍司令官　杉原美代太郎

法院旁聽記

男人無故非打即罵 不養活她父母

她所供三條不成離婚理由 檢察官所述駁斥請求意見

白王氏是一位二十一歲的少婦她原籍是遼源縣的人氏在十幾年前隨着她的父母搬到奉天城來居住她在十七歲時候經媒人介紹由父母做主嫁給了白鳳文爲妻白鳳文以前是一個當差的人事變後失了職便在家閑居白王氏和他結婚之初夫婦的感情還算十分和睦自從他失了業因爲生活的困難夫婦的感情因此發生了裂痕白鳳文看他妻對于自己的情形一點一點地變壞惟恐他別抱琵琶心存異念嚴加防範時常打罵威嚇她使她不見而生畏而白王氏呢因窮困的生活早已感到了十二分的不滿而今他不但不自己不知道進退反而時加虐待這是更不能忍受的了因此他們夫婦天天過着〃鬧的生活有一天夫婦又因細故口角白王氏便乘她男人的不備私自跑到她的娘家並且在地方法院提起了離異的訴訟經開庭審理她審理的情形寫在下面

白王氏供

問白王氏你今年多大歲數啦答我今年二十一歲問你是甚麼地方人答我原先是鄭家屯人已經搬來這城十幾年了問你在這城那住答我在小南關住呢問在你娘家呢答是問白鳳文是你男人嗎答是問他在甚麼地方住呢答他以先在小北關住來現在說不上他在那呢問你因爲甚麼告你男人呢答我要和他離婚問你因爲甚麼要和他離婚呢答因爲我們家裏不合問你的家裏怎麼不合呀是誰和誰不和呀答他們打罵我問他們打罵你他們是誰呀是你男人自己打你是還有別人也打你呢答就他自己打我問他因爲甚麼打你呀答甚麼也不因爲就打罵問那有這種道理呢甚麼也不因爲他就會打罵你了嗎必是因爲你有錯處他才能打你呢答若是故意找人錯還找不着嗎就是神人也不能一點錯沒有啊問這樣說因爲你有錯你男人才打你答沒有錯他不會找錯嗎問你若沒有錯他故意找也是找不出來呀答就不是錯他也硬說是錯那也沒法子啊問你說他打你見甚麼證據呢答左右鄰人全看有過問你今年過門幾年了答我十七歲過門問你男人多大歲數答他現在二十五我過門時候他二十一問有媒人沒有答有媒人問有婚書沒有答有問你男人是做甚麼的答他以前是當過幾天差現在呆着呢問你說他打你左右鄰居看見能不能來給你作證呢答那人家誰能來問有人知道不能來給你作證答男女打官司別人誰能來問你說他打你有傷沒有呢答有傷現在也全都好了我現在腦上還有三呢問你上次不是說張局長的父親知道嗎他怎沒有來呢答我也沒有錢怎麼傳聽問你告你男人因爲他打罵你你若同他離婚另外你還有甚麼理由呢答再有他原先說養活我父母現在不養活了問你說他答應養活你父母有甚麼憑據呢答有保人問有字據沒有答沒有字據問保人傳了好幾次怎沒有來呢答他沒來我可說不上了問除了打罵你虐待你答應養活你父母他又不養活了除了這兩個理由另外還有甚麼理由呢答沒有別的理由啦問你要離婚就這兩個理由一個是你男人打罵你一個是不養活你父母那他若能以後不打罵你了養活你父母你還能同他過日子了不答我不能回了問那你怎麼還不能同他過呢再有我看白鳳文也是一個做事人也很好啊答祇看外面好不行啊問你現在嫌他不好你再找一個也不一定準就能比他強啊你不要信傍人的話呀這是你自己的事情啊你可不要錯了主意你的父母因爲白鳳文不養活他們他們就調唆你叫你同他離那全不是好話自己的事信別人的話不行啊將來自己後悔那時可就晚了答我們倆若有感情誰能說動了呢他原先若不打我我能和他離婚嗎問你說受你男人虐待看你的面貌氣色也不像受虐待的樣子啊你無論怎樣偽裝也不像再有你男人也是壞人決不與給你氣受你何必一定要離婚離婚有甚麼好處離婚的女人不是好女子嫁人是要從一而終的那才是好女子白王氏淚流滿面你哭也不行離婚不是那麼容易的事情說離就離了你若打官司得有理由沒有把握就別打官司答他把我逼的實在沒有法子了若不然我那能和他離呢我不能回去了問你知道離了以後將來能找着一個甚麼樣的男人再有你打官司你准知道一定就能離嗎我看你還是回去好答我不能回去了原先就沒好一打官司更不能回了問我看你男人也不錯你原先感情也不錯因爲他不養活你父母嗎答他嘴說的大官賜一肚子壞水我不能回一個月賺個七八元錢生活一說他就打我問不回去啦答我一定不回去是說出來龍華表我也不回去啦法官轉詢檢察官意見略謂本案原告有三個理由一個是虐待一個是被告不養活原告的父母一個是被告賺錢不能維持生活第一個理由原告並不能舉出來證據這個理由是不能成立的第二個理由被告不養活原告父母這種婚姻事件不能附有條件的再有原告也沒有證據可以證明被告認可撫養原告父母即使有證據可以證明那也應該歸民事能作爲離婚的理由所以這個理由也是不成立的第三個理由是被告賺錢少不能維持生活夫婦對于家庭互相負有過日子的義務假設夫不能養活妻妻也得自己想法子維持家庭不能因爲夫不能養活妻便離婚如果夫不能養活妻便離婚在滿洲國的現在夫多半不能養活妻這怎能成離婚的理由呢原告請求離婚是無理由的請求貴庭與以駁斥法官問白王氏你還有甚麼話沒有了答我沒有甚麼話說了我是無論怎的我也不能回去啦

法官宣布辯論終結定期宣判

哈爾濱 被拘俄員已釋放

前經北滿特區法院傳喚暫行羈押之北鐵蘇聯高級職員六名於二月二十四日午後七時經法院釋放據聞該六人不日即將回國其在人職務在未經理事會正式任命以前仍由北鐵管理局長及蘇滿兩副局長共同委派之人員暫行署理此六人前經蘇聯方面屢次要求釋放併作爲北鐵讓渡會議再開之條件此次突然自動釋放在滿外人對之均甚重視併謂日蘇問題從此將大見轉機云

正義團舉行宣誓

大滿洲國正義團自客冬十一月間在哈爾濱景陽街設立支部以來入團者非常踴躍其團員竟達三千餘名之多洒井主盟以本支部成立後團員已如此甚多初未開會一次而團員信約難免桿格故定於三月十一日在道外十六道街華樂舞台舉行入盟宣誓式併開第一次成立大會已通告各團員知照矣

泰來 科長緝私官蒞職

本邑鴉片專賣自成立以來該經理人恪守鴉片法施行令切實進行惟値收割鴉片之稅私土遍地雖由地方憲警實力查緝無如板圖遼濶大有鞭長莫及之勢以致官土之銷暢大受影響龍江專賣署爲暢銷官土并禁私吸起見曾屢派幹員蒞泰協同地方憲警極力偵緝於近幾月來對於鴉片銷售成績斐然可觀現時又屆年關各機關均已放假以資慶祝藉便休息而龍江專賣署緝私科長三上芳彥君竟藉假期之便携同緝私官方君世昌於二月廿四日由省乘車抵泰後即往謁縣憲兵隊警參事官警務局指導官友軍憲兵隊等處討論對於專賣一切進行事宜查三上科長經驗宏富人品端方前充關東廳要職歷十餘年之久頗蒙上峰之嘉許自專賣署成立後充任龍江專賣署緝私科長之職自抵泰後對於各機關和藹可親毫無軍閥氣概而方緝私官尤精通日語並任翻譯官之責實爲俊秀青年至發派駐泰緝私官辭君長榮尤能晝夜偵緝不辭辛苦毫不殆懈亦屬不可多得之人材也似三上科長方闔二緝私官竟能不辭勞苦於例假期內躬身抵泰聯絡整頓實我專賣署之健將也

四平街 辦公處文牘辭職

本埠二區聯村辦公處文牘員陳仙舟於前因事辭職已蒙縣署照准遺缺另委何人尚未發表云

莊河整理民槍

劃分區域四日間之成績

莊河縣訊槍砲本爲保持和平的利器自事變以來各地之官民槍砲流入民間轉於匪手實小之業藉其跳梁地方之始安不堪設想矣當局有鑒及此期於三月末日以前取締民槍整理自衛團我警務局長上承省令下體民情於最短期內不擾民不誤公完成此兩大工作全縣八大區分劃爲四個區域每一區域工作二日間均於一日間辦完了

第一日

五八兩區工作地點設於太平嶺於月之十九日午前八時隨同警備隊長縣長參事官督帶幹部人員警馬步警隊百餘名分乘汽車三輛自帶給養到太平嶺後各村有槍民戶及自衛團已將槍砲激齊團丁集中聽整理各部係員分別點檢當日將槍砲帶縣自衛團解散矣原定兩日間之工作計劃僅一日即告竣成功矣計是日繳縣之槍砲爲三百九十六子彈二十四分列如下

計

洋板槍三三九　檯槍二一

七九大槍二　俄槍一三

六輪手槍一　三十年式一

其他二九子彈二十四粒

計三九六枝子彈二十四粒

關於二十一二十二兩日赴大于家屯工作辦理一七兩區民槍及自衛團云

本縣當局爲整理民槍及自衛團由警備隊縣長參事官警務局長指導官以下百餘名下鄉徹底辦理共第一日工作狀況已誌前報茲將第二三兩日工作情形分誌如下

第二日

五八兩區工作完畢後二十一二十二兩日於七區大于家屯辦理一七兩區之民槍及自衛團事宜故於二十一日午前八時一行依原定大于家屯計一日之間將一七兩區之工作完竣將槍支子彈帶縣是日收繳之民槍子彈如左

洋板二二七　洋砲一〇

檯槍五　自來得手槍一

日槍一　七九步槍二

俄槍一　槍子一

六輪手槍一　其他雜槍二六

十子彈四三〇　總計槍枝二七五

子彈四三〇

第三日

二十三日午前八時警務局長隨同警備隊長縣長參事官帶隊到秦家窩堡辦理二六兩區民槍及自衛團事宜原定爲二十三二十四兩日間之工作亦僅於一日間收得大小槍支五二七支子彈六五九四粒自收繳民槍以來以是日之成績爲最高記錄所收繳之各種民槍如下

一、槍枝

洋板一三二七　台槍四九

洋砲一一九　三五槍一

閻槍四　三馬槍一

一三式槍二　一六五槍一

湖北造槍三　八音手槍四

六輪手槍七　七星手槍一

七九槍一一　七九馬槍一

俄改造七九八　日槍二

匣槍一〇　其他七六

計五二七支

二、子彈

俄槍子彈八六

七九子彈一三三

日槍子彈一八一

六五子彈一二一

匣槍子彈一九一

閻槍子彈三九

六輪子彈三七

八音手槍子彈九

其他各色子彈四五九七

共計六五九四

於二十五日更赴長嶺子辦理三四兩區民槍及自衛團

第四日

上月二十五六兩日爲整理三四兩區民槍之第四日即午前八時由警備隊長縣長參事官警務局長指導官以下五十餘名分乘汽車三輛赴三四兩區中心地點長嶺子預定兩日間之工作亦於一日內辦理完竣成績較前三日間極爲優良槍數達一千支以上分類如左

一、槍枝

洋板一一三四　洋炮一一五

台槍四四　檯甫一〇

七星手槍一　老母猪炮一

曼力匣二　罩出槍三

六輪手槍一　八音手槍一

俄槍二　日槍一

七九步槍一　俄槍改造二

共計各色槍枝一二一八

二、子彈

曼力匣子彈二七

八音子彈一二

俄槍子彈七四

日槍子彈二八

七九子彈二三

計各色子彈一六四粒

於二十七日擬赴大同村整理民槍及該村自衛團云

海城 官民慶祝大典中 舉行敬老典禮

尹縣長參事官躬臨把盞 席間主賓所談民間疾苦

本縣舉行登極大典禮序已如前報茲將當時盛況略誌於次是日午前十時尹縣長率各界來賓齊集會場小頃日站重砲營隊長面高氏率將官十餘名海場致賀並日本在海居留民警察派出所滿鐵會社在鄉軍人會守備隊兵東語學舍尋常小學校附屬地商會等各團體亦以次參加至城內各機關各士紳各法團男女學生以及民衆們人數之多難以計數大典禮畢後尹縣長在前領導群衆大事遊行每到一處大呼萬歲而警察方面對於維持秩序異常週到所以在萬衆歡慶的會場中並未發生半點波折外賓觀此熙熙景象皆抱十二分的歡喜是夜燈月交輝婦女雜遝遊藝會充滿街巷到處笙歌繚繞鑼鼓喧闐活畫出一種萬人空巷慶祝昇平的氣象云

本縣各機關於舊歷正月十四日即放假十五日燈節十六日祝賀大典接連着放三日假是以市街之上男婦老幼來往擁擠不動蓋一般人民逢此千載難過之大典皆抱一種歡忻鼓舞的熱忱四鄉既無匪患城內則安居樂業當此放假期間饒有昇平氣象云

三月一日爲溥執政親登大寶之紀念佳晨百官拜舞萬姓臚歡固不待言本城政治當局頃接上憲來令謂屆大典之日可賜給鰥寡孤獨和無告的貧民錢財藉符普天同慶雨露均霑之特恩又凡縣內老人年逾八秩者已達七十餘名現經各區警官選送到城該老人等悉到教育局禮教股報名準於三月一日後三點齊集縣署舉行祝賀典禮畢即在客廳設宴由縣長尹善符民親爲執爵致敬老尊賢之至意觀官署之優待耆老尚有王侯設醬公卿饌珍之古風孟子云民爲貴社稷次之君爲輕於此益信矣

縣長尹公奉上憲之命當今上御極之日舉行敬老宴會各節當舉行禮節之際記者躬逢其盛事實頗堪記載爰將其會式之經過撮誌於次三月一日午後二時縣長特令本城重要士紳將年屆八秩以上之鄉老迎到縣署休憩室並邀一科四局的首領及稅捐局長等三會作敬老招待員小頃在大堂前安設几橙以次排坐縣長參事官居中耆老共來七十七名年齡最高的陳德誠九十二歲最小者八十一歲當時合照一百壽圖像用作國老人瑞之紀念攝影畢由招待員將這些老壽星引至二堂等候此時有賓相贊禮請縣長及參事官到二堂通接諸鄉老於鼓樂喧闐中書然排立縣長向耆老至行脫冠致敬禮老人等始蹣蹣的步到禮堂由贊員高唱一齊脫帽向今上御容影行三鞠躬禮後奏細樂唱國歌禮畢經縣長導引招待員扶持步出禮堂轉入會餐室老叟們俱鬢髮皤然的以次就席席次皆定縣長起立致詞大意謂朝庭莫如爵鄉黨莫如齒燕毛序齒古禮尚之今逢皇帝即位之日特請鄉先們談幾句話因諸老先生全係齒德俱尊的人今日躬逢盛典歡聚一堂本縣長不勝榮幸今天爲敬老尊賢特預備下燕菜銀耳海參魚翅的佳饌請老先生們多飲幾杯多吃幾碗用度此皇恩浩蕩之盛會致詞畢鄉老致答謝辭因語長不及備載辭畢縣長同參事官親自舉盞爲壽星老們敬祝康健於是笙管嗷嘈大家一同歡飲直至午後五點始行罷宴縣長復親自送這些老頭們到大堂以外自始至終極盡尊敬之忱不憶尊事三老五更之古禮復見於今之世界茲將宴間主賓問之辭贅誌於次

三月一日舉行敬老典禮主賓所談民間之疾苦事項列左

計開

一、主問民間對於王道建國之感想如何

賓答現在鄉村民間深悉滿洲國之建設以王道爲基礎除暴安良軫念疾苦事事以萬姓爲前提處處以休養爲根本所謂民爲邦本本固邦寧雖古堯舜不過如此將來帝制實施之後安居樂業擁熙々盛世太平自有無限之希望焉

一、主問鄉村之食糧是否缺乏

賓答去秋本縣各區年景豐收僅河西六七兩區被災一部分所產糧石足數日用食糧不至缺乏

一、主問鄉村之錢法如何

賓答鄉村錢法之活動與否以糧石之變價高低爲準則現在糧價低落以故鄉村錢法周轉不靈異常吃緊

一、主問此次搜繳民槍之後本年夏季能不發生匪患

賓答民槍雖已收繳大半但匪人之槍未能搜繳淨盡一俟今夏青紗帳起盜匪勢必蠢動現在每一村公所只留槍械六十枝實不足以資防禦絕自顧此失彼之虞

一、主問民間對於農商貸款之本利以及春耕貸款能否掃數如期歸還倘不歸還其原因何在

賓答農商貸款早屆歸還本之期其春耕貸款現已至期又復迭奉省令嚴催本應及早償還惟因鄉村錢法異常澀滯一般人民雖欲清償力實不逮亦實無籌措之方也

一、主問民間對於捐賦緣何遲延不納其主因安在

賓答民間對於捐賦所以不趕速完納者其主因有二一因執政登極希圖豁免之望二因錢法奇緊籌款維艱以致遲延不納也

一、主問鄉村訴訟之風甚熾其原因何在

賓答現在鄉村訴訟者就中村長副者居多委因村長副之中其能潔己奉公者固不乏人舞弊營私者在所難免故對於不肖之村長副易遭村民控告似應慎選妥人免滋流弊

一、主問縣內以及所屬機關赴鄉辦理公務人員有無精端招擾情事

賓答縣內以及所屬各機關赴鄉辦理公務人員均皆奉公守法並無有招擾情事惟專賣公署緝私官對於緝私煙土有勒索錢款及强逼煙土行爲至假冒巡捕名義藉端許財者亦所恒有但現在業已查禁

一、主問村民之負担狀況如何

賓答村民之負擔除捐賦外對於會費攤派甚重每一日地所產粮石除變賣供付會費外所餘無幾

延吉 匪共肅清 友軍凱旋

此番討匪共出動於琿春東興鎮一帶的入見部隊曾在該地勇猛的剿殺業將匪共擊退該匪團更無再起的能力該部隊以匪共肅清無久駐的必要已於昨廿五日凱旋延吉本隊矣

蘇俄偵查機 飛向砂溪洞

茲據確實的消息本月廿二日午後和龍縣街的上空忽現怪飛機一架符號不明盤旋十數分鐘的工夫即向砂溪洞方面飛去關係方面的調查揣測或係蘇俄之偵察機亦未可知云

小說 血愛

蘇德曼原著　成紹宗譯　(二十九)

半晌之後、她把那些衣服捆成一包、上岸來了、月光浴着她的頭髮、好像給她戴了一頂花冠、她向波萊胆怯的看了一眼、接着她就進了矮林、一會兒後、他看見她從這枝爬到那枝、就如一隻野猫、一到上面、她振了一振她的裙子準備拿起她的籃兒就走、可是他把她吃了回來

─爲什麼要夜裏洗呢？

他竭力裝出一種和氣的聲調說

─因爲白天「他們」是不讓我安靜的

─誰呢「他們」村裏人嗎

─是…

─他們對你怎麼樣呢？

─還不過是那個樣子！

─他們向我投石頭

…………

─從河那邊嗎？

─是

─下次他們打你的時候你就來找我

她不回答

─你懂了嗎？

她帶着一種哀求的神氣合了手兒

─什麼事呢？

─哦！主人！請答應我不要惹他們罷、她吶然說、找求你不要用你的槍…有一次子爵老爺打了他們…他們立刻從河對面轟過來了…彈子吃著…幸而沒有被他們打中…你想想罷、如果他們慣把他們的槍帶在身邊、他們下次遇到了我不要打殺我嗎…我是不時要離開島上的

他還沒聽她說過這麼多話看見這個滿蓋蓬亂鬈髮的腦袋裏面藏着些如此有條有理的思想、他有點驚異了

─你說得對、南尼、因爲你、我不去惹他們就是

他看見她在蒼白的月光下臉紅了

─因爲我嗎、主人！你是什麼意思呢？

很好！很好他用種自然的聲調答、哦！我還要問你一點事情、南尼你高興你的職務嗎？你不缺乏什麼嗎

─她一聲不響、樣子很是驚訝

─如果我不愛說話、你不要抱怨我我的腦子裏面充滿了憂愁、我愛孤獨…可是、我決不是生你的氣、你可放心

她的眼睛模糊了、她的手拘攣地抓住了欄桿、接着、她迴轉身去、把她的衣籃留在那兒、她如飛的逃了、就如所有地獄的神都在後面追她一樣

…奇女子咧！他眼睛釘住她喃喃地說、我要好好待她…她値得的…接着、他又俯身憑欄下睇那流水的銀鏡、鏡裏、他似乎看見一個充滿了白的百合和紅的玫瑰的花園

育雛之絕好季至矣！

育雛……

生卵……

自家改良……自家飼育且依優秀技術之孵化故價低廉强健多產惟我初生雛也

安着保證

場主 玉置庄五郎

滿洲國之養雞業昨年視察歸來

優秀之初生雛

自玉置人工孵化場而生

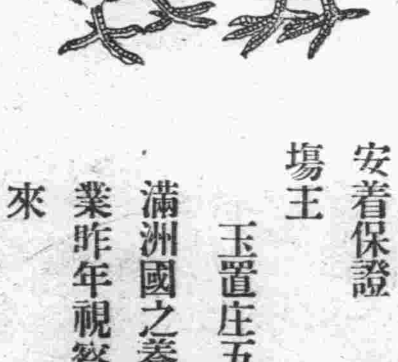

三月號型錄 愛知養雞新聞 育雛參考書 免費贈呈

名古屋市中區廣路町一一六

玉置人工孵化場

電話東六〇九二番

振替名古屋六〇一一五番

春日郊遊記

(盧家屯學校初四年生張鴻川)

春天的時候，天氣溫和，萬物正在發生的時期，某日天高氣爽，風和日暖，我與高采烈的從上街來，找了幾位級友，和級友一同到野外去遊玩，見那青草滿地，楊柳垂青，又見那燕飛蝶舞，桃杏爭榮，樹林深處，野鳥飛鳴，又走幾步，來到海邊，見那魚舟往來如梭，萬疊波濤，飄得魚舟不穩，淡黃的日，照在那澄清的海裏，好似萬道金龍一般，這幅大然的圖畫，眞是美麗極了！猛然擡頭一看，青天無邊，白雲微現，那似落未落的黃日已竟靠山了，遂和級友，手牽着手，沿原路回家。

二

(盧家屯學校初四年生張連和)

淡々的斜陽，快要西下的時候，我和三位級友，徘徊在我校的近郊，瞧那三春的風景，遠看山上的草木，和那經過嚴寒的枯楊殘柳，都在那掙扎着發芽，近看離開我這十多步遠的地方，有農家三五，臨山而居，茅簷下垂，柴門大開，看那院中的雞窩兒，柴草堆兒，和那絲々裊々的炊煙兒，越顯出農家的風味，不一會兒，太陽落了，我就和三位級友，肩並着肩，一同回來了。

鄉村好

(蓋平縣立第三小學校初三年生王盛仁)

鄉村好！鄉村好！花兒多，鳥兒吵，親愛的朋友也不少，一起讀書同遊戲，大家快樂更逍遙，飯後散步芳草地，課畢攜手上山坡，哥哥講故事，弟弟唱新歌，一年四季多快活！

恃人不久

(海城縣九區古城子學校第四年生 柳長新)

父爲官，子恃父以欺人，能長久嗎？不能的，藤倚樹生，能恃長久嗎？不能的，但是一旦他父的官罷黜，風吹樹倒，子與藤眞相畢露，爲人所訕笑，這不是恃人不久的鐵證嗎，我在學校裏看見有一個同學，他不會唱歌，而在五十人中，以合歡而老師不覺也，後來考試時，使一一唱之，那個同學一句也不會唱，不有愧於心嗎？然而那同學，不知羞恥，眞可嘆的了，所以我們不可恃人的。

二

(海城縣第九區古城子學校四年生陳國洪)

藤倚籬生，果能恃多日嗎？不能呀，一旦籬被拆，那末藤也無所倚了，我想人要恃人，也是這般的，決不能長久，我曾見有個學生，他在學校裏讀書，很不知用功，默寫的時候，他就偷瞧同坐的同學，一旦考試到了，就分坐當試，那個學生眞相畢露，爲人所訕笑，又有個學生他不會唱歌，濫與同學之中以合唱而人不覺也，後來到了考試的時候，老師使一一唱之，在那個學生之意還要合唱，而不知道，他的技能毫無，並且考試的時候，嚴於區別，所以恃人不能長久

三

(海城縣第九區古城子學校四年生李學熙)

藤倚籬生，能恃多日嗎？不能的，一旦人家把籬拆倒了，那藤也就隨之倒了，這麼看來，恃人也是不能長久的，是恃着同坐的同學，而人都不覺的，後來考的時候，老師就把他們隔開了，不會的眞相可就露出來了，那末豈不是可羞的嗎？這可見恃人不久的了，假使老師不把他們隔開，他的恃人就可以永久了麼？也是不能的吧！他的技能毫無，那不是終久不成的嗎？可見我們學生平日不用功全靠恃人的，一定是不能長久的啦，我輩學生，都沒有聽過嗎？昔時姚彝姚異倚着他的父親做宰，於是欺陵百姓，後來他的父親請避位以自責，姚彝姚異，他們可就是眞相，畢露爲人所訕笑，那都不異於儌倖的同學他對於功課很是不用功，應當再三循思才好

歡迎新年

(王興奎)

新年！你來了！我們在這裏歡迎你！你如遠方來的客，帶了許多的東西來：和暖的太陽，柔軟的春風，還有其他種種，這些都是你送給我們的禮物。

新年說：我去年曾經在這裏住過。如今重和你們相見，卻已是隔別了三百六十多天了。如今重和你們相見，我還認得你們，不過，你們已長大好多了。

新年！我們歡迎你，你送我們這許多的禮物，叫我們拿什麼東西去報答你呢？我們只祝你永遠不老！並盼望你每年來看我們一次！

對於新邦感想

(蓋平縣縣立第三小學校三年生田世泉)

在我們九月十五日那天是成立新國家，新國家對於我們很有好處，在中國的時候，我們三千萬人民，受這軍閥的痛苦，現在已成立了新國家，我們三千萬人民也不受軍閥的痛苦了，現在也得受王道政治了，所以我們要敬心去保護新國家

二

(蓋平縣縣立第三小學校三年級生 馮殿鈞)

在早軍閥的苛政已經剷除了，現在得受王道政治的生活，眞是快樂得很！在早金融恐很毛荒的，現在就不毛荒了，工商也很發達的，交通也很便利的，如果沒有新國家我們那能得着這樣幸福呢

三

(蓋平縣縣立第三小學校四年生孫明輝)

現在新國家成立，苛政都革除，三千萬民衆很是快樂，並且都要努力保護這個新國家，我們還要希望這國家，對於工商業很是發達，交通便利，教育振興，將來我們變成一個强勝的國家，不受白種人的壓迫，人民都得安居樂業，享受幸福啊！

四

(蓋平縣立第三小學校第四年生丁淑嬋)

現在我們自從有了新滿洲國以來，很是安穩，胡匪都剿滅了，也不受軍閥的壓迫，人民很是快樂，三千萬民衆若努力不息，將來使交通便利，實業振興，教育普及，用王道治國，免去戰爭，國基鞏固，人民皆得安居樂業，與大地共存，這就是對國家將來的希望

五

(蓋平縣縣立第三小學校第四年生 倪寶璧)

自建造新國家以來，民族協和，拿王道仁政來治人民，像那減輕苛稅，胡匪消滅，興辦教育，官民共同一律平等，無論對於國內和國外，那都拿王道行事，不像從前那種樣子，我們現在得安居樂業，享受幸福，所以我們對於王道，應當拿熱心去感謝才好啊！

文筆山旅行記

(蓋平縣立第三小學校四年生金容芳)

文筆山爲蓋平最出名的山，所以我校訂於十月二十一日去旅行，這天天氣淸朗，燁雲靄斂，童子軍在前，校旗飄々，我們整隊出了東門，走了不遠，看見三五黃牛在田間急叫，好似尋不着草的樣子，路旁的楊柳樹，飄々飛落葉，我們到了山根底下，見山勢雄壯，怪石嶙峨，林木陰深，溪水潺々，老師一吹嘯，我們就散隊，我和許多同學，就携手上山，有的上去的，有的跌倒的，我費不少力氣，才上到山上，要不用力，那能以登一峰造極呢？我到山頂上往西一望，看見大海，遠看見南滿鐵路，好像會兒只見黑煙線繞，一蛇一般的火車，緩々的來了，我又聽老師吹一陣嘯，我就從山上慢々的走到山脚下，一會兒，我們便結隊回校

二

(蓋平縣立第四小學校三年生汪世瑜)

十月二十一日那天，本校到文筆山去旅行，此日天高氣爽，早餐罷，攜妹離家，慢々的到了學校，見同學們均已來齊，我聽老師說，那山非常的秀麗可人，不一刻老師就吹笛，預備出發，站好排之後，就出發了，自東門走，步法非常整齊，金風瑟瑟，時時摒到面龐上，一群得神秋氣象，十分暢適，旁片片遊蕩，一我想起我讀過去秋聲那課書，眞是不假，過野外的樹木，被秋風颳的，好似要撲奔我來，要向我訴說，又聽着那田畝中的農夫，唱凱旋歌，牧童在牛背上吹笛，溪水淙々的流着，這些景色，充滿我的眼簾，眞令我心曠神怡，樂極忘倦了，又經過紅花峪村，那村中的哈巴狗兒，沒意識的有一聲，沒一聲的向着我們汪汪的狂吠，村落中的小孩們，不住的喊着說：「看啊！快點來看，你看那城裏的學生們，有多麼精神？有多麼整齊？」不多時，就到文筆山下，我仰視山峰，見縣延不斷的山峰，非常秀麗，我問同學說：「那是文筆山呢？」同學用手一指道：「這是文筆山」，散隊後，我和幾位同學，上山去遊玩，見那雪白如棉的小羊，在山上吃草，這時候，就有許多的同學，已經到了山上，我們便往山上走，很努力的向前奔行，雖然是努力，也覺得費力，我想「上山」好像讀書一樣，不努力，不能達到山峰上，我到山上，向西方一望，見黑煙繚繞長蛇一般的火車，緩緩的北去，又見三五帆船，從着海心，海際約看見無數的水鷗，在海灘上的天空中出沒，飛旋，正在看得出神的中間，忽然聽笛響，我們就到山下去，站隊，站好之後，隨隊回校

三

(蓋平縣立第四小學校三年生李淑容)

文筆山爲辰州風景最秀麗之處，林木陰深，溪水淙淙，山勢雄壯，怪石嶙峨，所以我校計於十月二十一日這天，往此山去旅行，這天天高日淡，萬里無雲，我們一般小同學們，都整整齊齊的排隊出校，童子軍在前，旗影飄飄，微微的西風，吹在我們的身上，覺得十分暢適，路旁的三黃五的牛「每每」的長啼，非常淒涼，好似尋不着草兒似的，那田中的棉花團好似萬顆雪球，那阡陌間的楊柳好似要對着我們哀訴他們衷腸的樣子，剎那間，就到了紅花峪小學校，我們稍々的休息一會，老師就領我們往文筆山去，及至山下老師口裏喊着一聲「散隊！」我們都散了，有的上山，有的在山坡上玩耍，還有些在山脚下閒談，我和妹々就往山上去費了許多的氣力，才達到山頂上，站在聳入雲端的山峰上，舉目四望，眞令我眉飛色舞，興高采烈，隱約見西方海裏，有三五風帆，泛着海中，又見黑煙繚繞好似長蛇一般的火車，緩緩的南行，此時我們在這山峰上，或風歌舞或對天長吟，快樂已極，忽開一陣嘯聲，同學說「站排了！」我們慢々從山上下來，下來後，就排隊回校

水火的談話

(連山關第一小學校三年級楊守香)

有一天水和火相逢，水說「火兄！我們誰的用處大？」火說「我的用處大」水說「怎麼說呢？」火說「水弟弟你靜聽我說，我能彀把幾百間房子，燒的片灰無存，把幾百里的樹林，燒成荒山無株，」水說「你那不叫用處，是害處」火說「我雖然有害於人，然人却不因有害而棄我，因燈火之明，飯之熟，驅寒護暖，皆非我不能，故人人都歡迎我！親近我！」水連忙說「我的用處更大，沖房屋樹木，淹死人畜，皆我之力也，然人亦不以爲我有害而棄我，因我能使很枯燥的田禾樹木以經我灌溉後，既能發長茂盛，凡兩大之間動植物，非吾不能生存，故人人也都歡迎我！親近我！」倆個說罷，一口同音的說「由此觀之，咱們都是有益，於兩大之間望此後咱們倆個要永遠的親善，共負其責才好！」

謹言說

(海城縣九區古城子小學校三年生 張久智)

有一天我跟父親走到城裏去，見一個賊人偷別人的東西，一個警察正在旁邊，但是他沒有看見，我剛要告訴警察，我的父親說：「多言多敗，你要告訴警察，把他害死，還要把他的名譽敗壞了，那豈不是不謹言的害處嗎？」那所以我們要謹言，一不能敗壞人家的名譽，一不能害人家的生命了

反語

(芥木)

忽聽門外人咬狗，拿起門來開開手，拾起狗來打磚頭，反被磚頭咬一口。

我的家

(馬喜芸)

我的家住在長賈村的東邊，前邊是河，後邊是鄰居，左邊是寄骨寺，右邊是蜜蜂場，家裏有祖母、父親、母親、和兄弟妹妹們，祖母老了，不能做活，父親在城裏做生意，母親在家裏煮飯、縫衣服，姊姊在縣二學校讀書，胞兄在天津中學讀書，我和妹妹在縣學校讀書，校裏的同學有三百四十六個人，我家離學校有二里路，白天上學讀書，晚間在家休息

節節斷了

(陳錫標)

一個近視眼，在路上看見螞蟻擺陣，密密成行，疑是一條線，便彎着腰俯下去拾，可是拾了好幾次，總拾不起來，近視眼嘆息道：「可惜一條好線，毀爛得，節節斷了」

我願

(海城縣王鐵屯小學校四年級生康倫元)

春季裏，我願在校園裏種花，招來蝴蝶對對，要大家看花愛蝴蝶，興高采烈唱啦啦，夏季裏，我願在田裏做活，和農夫高唱山歌，早起晚眠，這個時候何等的快樂，秋季裏，我願養菊花，香味撲鼻在我家，大家來觀看，這時代何等的快活呀！冬季裏，我願從窗望，花飛六出一片片

母親教我應有公德心

(蓋平紅卍會慈成小學二年生初有田)

有一天，我在花園看見幾枝菊花，開的很好，我就把他摘下來，拿到家裏去，我的母親說：「你這菊花那裏來的？」我說：「在那個花園拿來的」母親說：「再不要拿人東西了，倘若我們喜愛的東西被旁人拿去，你願意麼？」我臉一紅走出去了

春

(新京市立第三小學校生 安福民)

春啊？院裏的柳條兒見了你慢把綠衣更換，飛着的小鳥見了你唱着歌曲不倦，人們見了你個個笑顏露現，小朋友見了你更想願在院遊玩沒有寒風吹面，

故事　貪狗

(陳錫標)

一隻狗嘴裏銜著一根骨頭，走到橋上，看見水裏也有銜着骨頭的狗，就起了劫奪的念頭，就把自己的骨頭，放了，從橋上跳到水裏去了，那知這是一條很深的河，下了水，性命怎能保全呢，幸虧儘力一撈，被他爬上岸來，那時弄得聲嘶力乏，滿身都濕哩，後來走到橋上看看，這根骨頭已經被別隻狗銜去了，小朋友：我們不要貪嘴，要是貪嘴就像那隻狗一樣

小伍的年紀

叔父：小伍你今年幾歲？

小伍：十五歲

叔父：瞎說你那裏有這麼大的年紀！我聽說你去年是七歲，今年該是八歲，

小伍：不錯呀，去年七歲，加上今年八歲，不是十五歲麼？

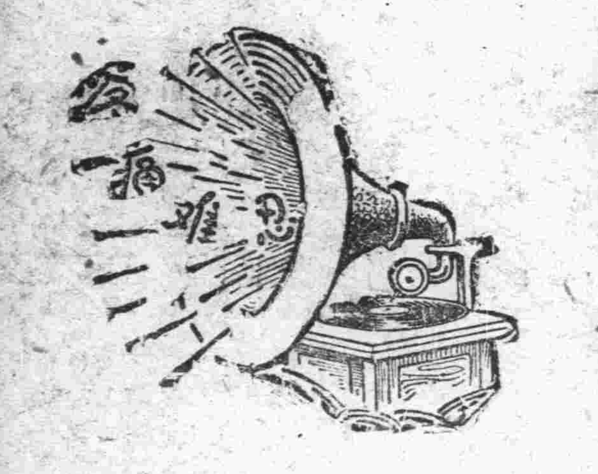

腎病留聲機

某嘗患風濕骨痛、腰痠背痛、手足麻痺、痛楚萬狀、逢人便道、人譬之爲腎病留聲機

蓋風濕骨痛之起、直接由於血液不清、間接由於腎臟不强、因腎臟爲澄清血液之所也、欲防風濕先須强腎、欲圖强腎、請服第威德補腎丸

◀各大藥房均有出售▶

第威德補腎丸

味の素

(味之素)

老王捧盒內所盛佳肴、格外滋美主人嘉許不止、及叩其原因、知皆以味の素爲烹調主要之材料也。

味の素以係小麥之精華製成、可得應用葷素各菜之調味、且加入少許能調十分好味、省工減費不敢容贅也。

(C—268)

此兒轉弱爲强

由於服用嬰孩自己藥片

小兒身體虛弱首當注意其消化器官之情形間有父母不此之圖而惟强迫或哄誘之多進食物不知食物縱然甚補苟消化不健亦徒累腸胃而已於體究無裨益因不能攝取物中之滋養料而入血故也嬰孩自己藥片嘗使許多兒童轉弱爲强正因其功能調劑消化器官使之康强壽職也南洋古隆坡星朝記街三號李君天忠來書云『小兒國基生來證弱常患胃疾服此食彼終不能强後購嬰孩自己藥片之功亦姑試之不料其效如神胃疾立愈從此康强漸復體力漸增迄今不時吞服此片身常佳也「嬰孩自己藥片味美質純性和效大凡小兒食積發熱便閉泄瀉腹痛傷風痰厥蛔蟲出牙均善治之各藥房皆有出售或向上海江西路四五一韋廉士醫生藥局函購每瓶七角六瓶三元五角郵費不取一切信件可由奉天和記洋行轉上海韋廉士醫生藥局

BABY'S OWN TABLETS (Dr WILLIAMS)

萬有錦囊

求子嗣怪劇
綁婦於樹上拷問 今年懷孕否
婦頻答謂一定懷孕 鎮江民迷信惡習（續）

中國人對於傳統觀念甚深、故古聖賢亦有不孝有三、無後爲大之語、所以中年之人、皆切盼生子、因之種種迷信、亦隨之而出、甚麼供張仙、祭天狗、偸石頭栓娃々等事、千奇百怪、不可思議、茲據鎮江通俗、該處求子之法、尤堪絕倒、特錄於下、鎮江南習俗、如婦人嫁久不產、即於廢歷除夕將該婦八綑樹上、另着一幼年男童、手執槐樹枝、在該婦下體及腿部抽打、並口詢汝懷孕否、斯時婦人必連聲答曰、一定懷孕、約數十下、始行釋下、如婦女畏羞不答、必遭彼丈夫親手毒打、由是往往弄假成眞、釀成家庭官司、趣事亦奇事也、記者於客歲廢歷除夕、道經該鄉、該鄉上閣村有農民李忠恒者、年近而立、頗誠實、於三年前娶得鄉村王姓女爲妻、姿色頗佳伉儷情篤、乃結婚至今子息猶無、夫婦均以無子爲憂、爰即依照該鄉習俗、將該婦綁槐樹上、挽隣兒以槐樹枝抽打、並頻詢一定懷孕否、婦頻答一定懷孕、歷二十餘年分鐘始放下、據該處鄉人云、不孕婦女經拷詢後、來年定然懷孕、屢試不爽、世之抱伯道憂者、大可仿照該鄉辦法、將愛妻縛置樹上、一試也一笑

將添設標準測量儀器
青島觀象台

青島市觀象臺自蔣臺長到任後、異常整頓、所有關于氣候預測、每日均有情報表、最近因欲擴充觀象印象、擬諸款多備一些對于大自然界的標準儀器、茲據該館人談、該館復欲按照中央觀象臺之經驗、開闢高空測量、及繪印圖案、以爲氣象之自然究

華交通部爲架設津濟間長途電話線
正派員勘估

近來科學發達、交通事業日益進步、社會上各種事業之進展、有賴於交通者甚大、中國交通部以天津濟南均爲華北重鎮、軍政上及商業上除電報外、實有按設長途電話之必要、前已架妥一線、惟因諸欠完善、通話甚不清晰、該部爲力謀改善、以利津濟交通計、特派工程師北來勘估、重新計劃架設、該工程師抵濟勘查後、已於廿二日晨離濟赴德州天津勘查矣云、

正月十五日夜吃元宵
與八月十五吃月餅 均爲中國人玩的藝術

逝水的流年、眼看着又到了舊歷正月十五、據一般中國人的習慣、於八月十五日夜、家家須吃月餅、到了第二年正月十五日夜、家家又須吃元宵

但是八月十五吃月餅、正是圓字的場面、正月十五吃元宵也是元的範圍、究竟爲甚麼在這兩個月裏玩此食譜、這又是問題裏的問題、據一般民衆說、就是圓在人們的心理上正月裏、是老百姓在一年終了吃喝玩樂的時期、借着這個機會、斗酒自勞、吃點喝點、在夜裏吃點元宵快樂一點、才顯出老百姓樂天知命的本分來、至於八月十五、因爲正是萬實告成農忙開始收獲的初期、大家夥兒、聚在一塊吃點、喝點晚閒再來個吃月餅、正是忙裏偸閑的第一種快樂、由此看來所以中國人是會玩的

北平天壇先農壇
千百年古柏
竟遭砍伐百數十株
引起社會懷疑糾紛擴大

據北平訊、北平天壇先農壇古柏樹參天、濃蔭匝地、多係千百年前之古物、爲故都名勝之區、乃近忽遭內政部壇廟管理所主任譚計全與鴻林公司鋪掌訂立合同、公開砍伐計達百數十株曾引起社會憤慨、物議北平古物保管委員會、及平市外五區署均經派員會勘、誠爲破壞風景摧發古蹟、分別具呈京平各當局請予澈查、追究據壇廟管理所方面、則稱係奉內政部令辦理所砍伐之樹、多係已枯或受虫害者、並非任意盜伐可比、此中內幕、尙不可知、惟情勢似將擴大、內政部方面傳已派員秘密來平調査眞相云

廣柳航空線
將行試驗飛行

廣州訊、西南航空公司廣柳線、近中實行試飛三月中旬可以正式開航、以廣州自雲麓飛行場爲起點、經由梧州南寧、至柳洲終點約需四小時云

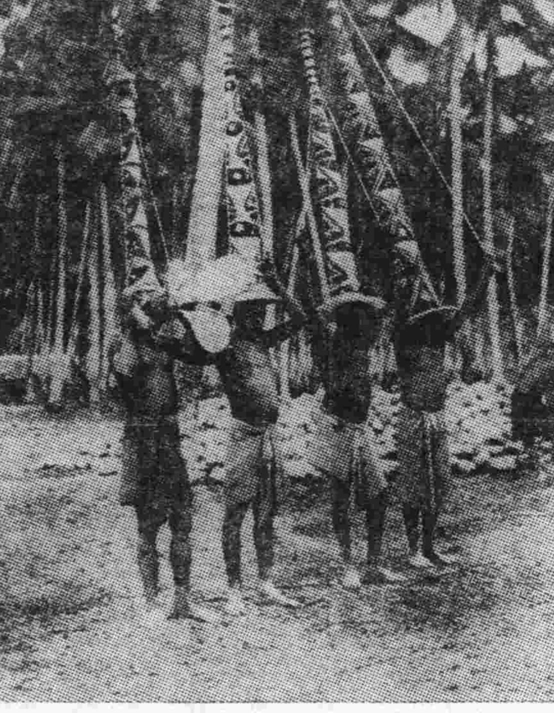

牛曦尼亞之乞雨帽
可怖之高帽於火之周圍環舞蓋彼等相信其帽子於天氣具有關係云

英國委任統治領牛曦尼亞之喝寧爾派寧斯拉內地所居之土人以善殺牧師聞名於英國此圖係戴

打箭爐西蠻人
仍擄掠漢人
幽禁充終身苦役 事先火烙燙手足

蔡君漢章與記者係總角交、曾任四川省陸軍團長、隸楊森部下民國十四年曾奉命率全團軍隊、駐紮川康境界、於川康一帶情形、非常熟習、後復參加西康戰事、後因丁內艱、辭去軍職、返里守制、現因事來平、竹馬故友離別多年一旦聚晤、歡悅情形、誠非楮墨所能形容、彼此終夜歡談、偶及川康舊事、據蔡君云川康道上翻山越嶺行路維艱、尤以冬季氣候、一片雪世界、寒度在冰點下、偶一不愼、失足墜溝、無法自拔、凍蠖雪底、山巔空氣淡薄、不能出大聲、否則激動空氣、即有雪球揆而飛擊、每爲所傷、故行人多誌爲有神、由打箭爐而西行、係蠻夷之區、擄漢人互相交易、幽禁作苦役、成終身奴隸、一漢人値價五十元、蠻人得之、以火烙燙其手足、俾胼胝作役、故深入西康不易逃生云云

相術奇驗誌
現寄跡故都施子新君 歷相各要人多靈驗

戴就職後、一日有軍官多人、設宴於古化酒樓、戴入座身近樓欄、正酣飲間、忽然一彈飛來、搶析樓外電桿、戴倉卒不及避、電桿內傾、擊中其顱當時暈去、是時施在平某軍司令部、與友閒話聞戴傷訊、急云「不好、不好」因第一次電話傳來、係請派汽車、往接戴氏回平治療、二次通電、又謂請派協和醫院汽車前往、施至是淒然而言曰「聯甲死矣」後戴果然腦漿迸裂、殞命於協和醫院、施現仍在平寄居、當張學良未歸國以前、施曾向人言及張氏在立冬後、必當返國其言果驗、又相某軍長將任主席、某師長將有升遷、所言如是、日後或可證實、聞施相人之法、須於淸晨未盥洗前即往、相畢、七日後方能判斷（完）

津沽新寓公
馬占山父子
天祥樓頭問卜
相士語多奇驗

據天津訊云、津沽新寓公馬占山前燕日居無俚、偕二友人遨遊法租界、道經大祥市場二樓某相攤、一時速至、入內就相、相士初不知伊三人爲何許人、即爲分別測斷、相者對同來白髯肥傾老人、謂君氣運尙好、此後祇能淸居納福、不足以言發展、對另一壯年矮胖者謂守成有餘、進而不足、亦祇可坐享淸福耳、末相馬氏謂、君相貌頗好、端在鼻人面尖外突、數年前必經一番大困苦、且有生命之危、即有資財、不能長聚、有所作爲、亦多能竊人惟此後氣運當趨佳好、馬聞言仰首大笑、遺十元相金、偕友而去翌日、馬之公子、馬奎以所相乃父頗驗、亦往就相、記者恰在側得詳知之事、相士斷馬奎謂、君氣平々、並書一「花」字於手心、謂馬於此點、宜稍留意、馬頗謂然、臨行告相士云、一昨日來君處之三人、白髯老人、爲家嚴之友張殿九、胖者爲吳秦來君、所語鼻尖外突者、乃家嚴馬占山也

魯棲霞縣
邱眞人建濱都宮
發現一古洞
內有石棺與石碑
惟碑上所刻文字模糊

據山東省棲霞縣訊、該縣城北濱都宮、爲棲境著名古蹟居八景之一、世傳係邱眞人長春所修、迭遭火燒、傾圮殆盡、近年來當地人士、就該廟地址磚瓦修一初等小學僅存邱眞人的祖師殿與玉皇殿以爲古蹟紀念、茲於二月十日、有一農夫、在邱祖師殿後揭起一磚、則磚下竟有一洞、深有兩丈、寬約丈餘長亦一丈七八、內有石棺一口、長約八尺有奇、香爐一個、臘臺一對、均係白石雕造、復有石碑一具上刻文字糢糊不辨、附近居民、不敢隱匿、當即赴縣政府呈報、閻張縣長據報、曾協同人員親赴該洞驗視云

北平故宮博物院將
開始點收古物
需一年餘點收完畢
依此即可推知古物豐富

關於點收故宮博物院古物、各埠報紙均有紀載頗爲社會人士所注意、該院馬叔平院長、業已由京來滬、分訪黨政機關當局、接洽頗形忙碌、據馬院長語記者云、北平方面、早已進行工作、上海方面、除由中央令上海市黨部派二人蒞場監察外、市政府亦奉行政院令飭派第一科長李大超屆時參與監察、將來點查、擬分三組同時入手工作、預計約一年餘始能完畢、現爲接洽點收手續、馬院長將定星期日邀請各監察人員敘談以便決定手續與時間、俾即開始工作云

蘇俄探險隊發現
第五世紀古城
並十三世紀大批古陶器
在米里斯荒原地方

莫斯科訊、俄國科學院探險於米里斯荒原（在阿什爾貝章共和國）掘土考古時、發現第五至第十世紀時代之貝拉康古城遺跡、具拉康在波斯貿易途中、與米里斯荒原古代灌漑網有關、其灌漑網之建造、甚爲合格、即今日尤可用灌漑棉田之用、該探險隊並發現大批十三紀之古陶器、一部分且書有亞刺伯文、現在仍繼續開掘五世紀所建造之城牆及城門云

最新發明
人造心
試用死後獸類 能復活三時半

近有一已死獸類、其心經剖出後代以人造心、仍可使之復活、其生命並可延長至三句半鐘、此人造心經美國喬治頓大學醫院加以試驗、以類似唧筒之機械、將血輸送至動脈、及靜脈、保持血之循環賴以不死、此法可察知獸類用興奮劑後對於血液之影響、更希望由此種試驗對於受重傷或電擊後因而致死之人、獲一研究上新關之有效途徑、獸類用此法復活生命雖可延長至一定時間、但受劇藥麻醉不能任意動作此人造心以兩橡皮袋組織而成、可擴張收縮、恰如心房動作狀、以兩玻璃管與動脈連接、血液流行、藉電瓶當流節制之云

提高猪價
買五百萬頭 活猪投江中

紐約電訊、美國政府官吏承認、農業救濟局爲提高豬價收買活豬五百萬頭、正如一般人所預想、未有一頭用作救濟失業工人、據「紐約日報」載、其五分之四、係投於大江、餘則充作肥料云

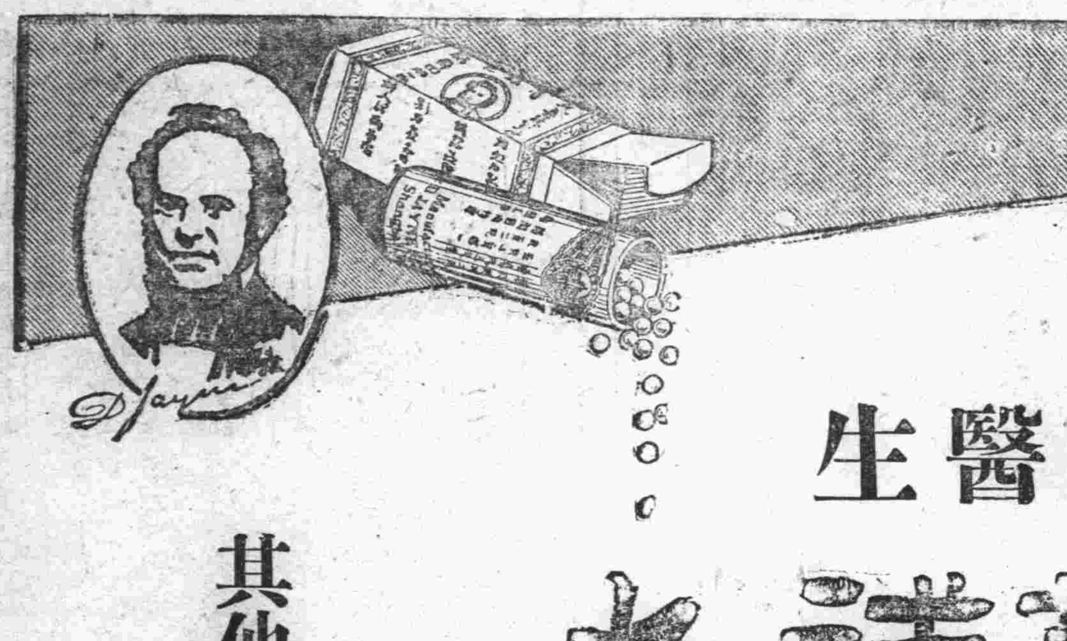

燕醫生

燕補丸

潤腸導滯　効力神速

解血毒藥

清血解毒　唯一聖藥

其他家用良藥

開胃補血　紅血丸
化痰益氣　除痰聖藥
諸般腫痛　引病出外藥
霍亂吐瀉　去風藥酒
潤肺止咳　止咳片
（各大藥房均有出售）

總經理
英商老晋隆洋行
東三省分行瀋陽大西邊門外（日長電話二九二五二番）

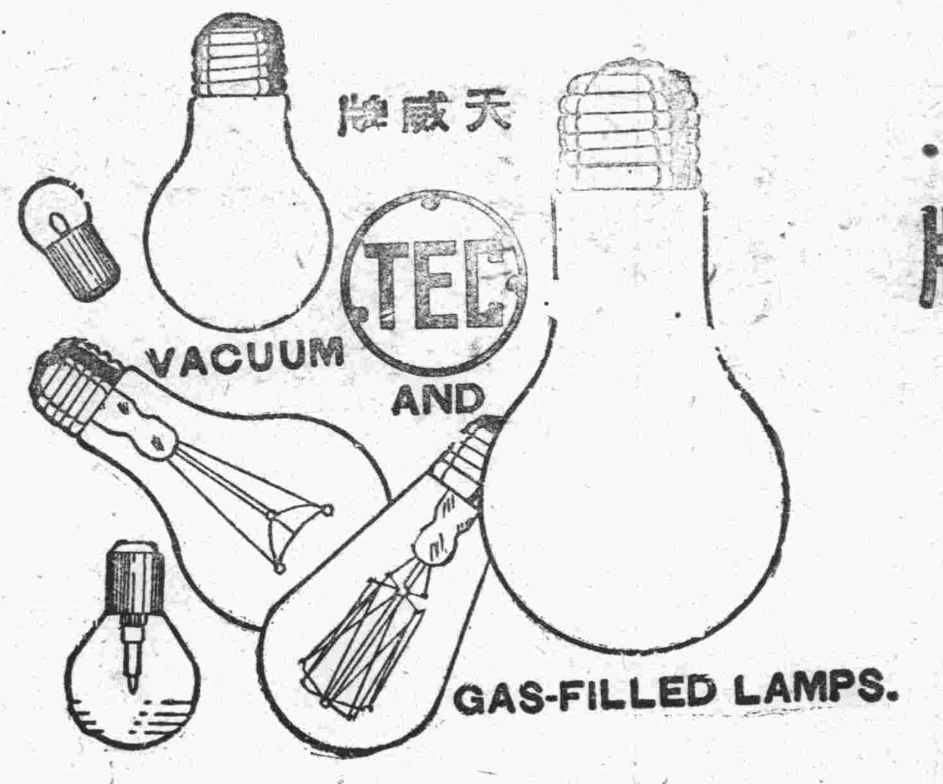

註冊商標 TEC

天威牌

PATENT NOS.	
26532	39255
26652	39448
27913	42161
27914	43800
28789	43745
29954	45490
29955	50470
32153	60381
32366	62921
34530	71092

天威牌珍珠淡氣泡

敝社所新發明之珍珠淡氣電泡乃由光學專門技師在敝社直屬之硏究所考査世界各國照明學理加以技術的方法而造成者材料特佳外容美觀內面磨砂光亮雖强決不眩目其放射之光線緩而和淸而爽視之婉若珍珠故名之其外亮全面非常光滑故汚垢積塵等决不妨碍而易於拂拭無論何時可保其特殊潔凈之面目及於吾人衞生上大有裨益焉其內容乃選純精炭絲復充於瓦斯淡氣其放出光線借賴瓦斯氣之助光亮特强故消耗電力藉得節省顧此珍珠淡氣電泡中外馳名爲各界所歡迎者此番敝社爲酬謝東省之主顧起見特大擧輸入以資貢獻伏祈各界賜顧無任歡迎之至也

東京電氣株式會社
大連市連鎖街本町通電五二五五
哈爾濱埠頭區地段街電四七七五

學生欄

錦縣教育局招考 教員試竣揭曉
正取許春霖等百四十五人 共計正備取人數百六十八人

錦縣教育局、奉縣令招考新教員、已誌前報、茲已於二月二十一日、假師中校內舉行考試了、刻已榜示揭曉、計共取錄許春霖裴賀年等一百四十五名爲正取、陳慶陞孫鳳輔等十五人爲備取、總共百六十八名云

教務股長升任 商校訓育主任

安東東邊商科高級中學校長寗自禮、已因另有他就、辭卸該職、遺額以叢文盛氏接替等情、已誌前報、叢氏接職後、對於從前各該職教員全行撤換、僅留舊職者數名而已、並聞該校長復以訓育主任職司重要、非有學術兼優者、弗克勝任、因查得現任教育局學務股長、宋東安學識優良、抑且經驗宏富、爲教育界有數人才、是以特聘爲該校主任重寄、以資協助整頓呢

依蘭教局力事 恢復各鄉校

依蘭縣立各校、自前歲水災後、完全停辦、去春以數項支絀、僅恢復半數、茲教育局以各鄉村秩序安靖、又値本年春季開始、擬恢復各鄉校、俾農民子弟、得便就學、現已着手籌備、聞共恢復八處、召收高初級十一班、縣小學經此恢復後、其停辦未開學者無幾了

普蘭店小學校 創設之歷史

普蘭店小學校在明治四十二年三月二十九日、奉關東都督府訓示、在該年七月一日、在金州設立尋常高等小學校分教場、劉雨田氏贈送之民房內、開設學校初任分教場長是岩間德也氏、當時職員三名、學生僅十七名、有二學級、在大正元年九月十日、乃遷移於新落成校舍內、其後又加改建增築以至今日、在大正二年四月九日、方改稱普蘭店尋常小學校、與金州小學校斷絕關係而獨立、至現在職員有十二名、學生有二百零三名、卒業生總數尋常科有百六十六名高等科有二十二名、該校教育費每人得撥七十三圓六十二錢六厘云

金州農業學堂 舉行新生試驗

金州農業學堂、爲本年度招收新生、曾于二月二十一二兩日、舉行日滿人之試驗、計滿人受驗者爲八十六名、日人爲三十七名、惟發表期須在三月一日以後云

依蘭教育局 選正副會長 白氏當選會長

依蘭縣教育會、奉到省令、照規程該會法定評議員、計九人於二月二十三日、改選評議員、完全出席、投票結果縣立第九小學校校長白長仁得七票、當選爲正會長、民衆教育館々長、呂銘得六票當選爲副會長、業於翌日到會視事、白君久任教職、頗爲幹練、呂君則少年英俊、奮發有爲、想此後會務定當呈一番刷新云云

大連蹴球聯盟循環賽 春季聯賽日程已決定
於二月六日再定對抗團體

大連蹴球聯盟、爲籌備本年春季聯賽、及報告去年的以往成績和化消、並討論其他一切等、乃於二月二十七日午後四時半、在浪速町大連青年會館、開本年度全體會議、出席者有聯盟會長山岡氏、滿鐵足球隊代表三吉、工華胡家顯、師同劉煥魁、大青宋子仁、首由會計光田氏、報告去年度聯賽入場收入金共計五場一百七十一元三十錢、除花消外、淨餘金五十元二十錢、留作基金、其次由山岡會長略謂、本人之意、今後本聯盟會、擬在大連方面、係對于體育熱心者、特請爲本會贊助員、或爲理事之職、以扶助本會將來足球技術之發展、並有本埠很久之三井足球隊希望參加本季聯賽、當經滿場贊成、準予加入同時除表決本季聯賽日期外、關於對抗團體、仍於三月六日午後四時半、在浪速町大連青年館開會抽籤表決之

△大連蹴球聯盟循環賽日期
△春季循環賽▽

△四月二十二日(日) 二回午前九時及十時四十分
△四月二十七日(金) 一回午後四時半
△四月三十日(月) 一回午後同上
△五月二日(水) 一回午後同上
△五月四日(金) 一回午後同上
△五月九日(水) 一回午後同上
△五月十一日(金) 一回午後同上
△五月十三日(日) 二回午前九時及十時四十分
△五月十六日(水) 一回午後四時半
△五月十八日(金) 一回午後四時半
△五月二十日(日) 二回午前九時及十時四十分
△五月二十三日(水) 一回午後四時半
△五月二十五日(金) 一回午後同上
△五月三十日(水) 一回午後同

氷上競技聯盟 選拔之十傑 氏名所得分數 已行逐次披露

滿洲氷上競技聯盟、欲於本年度氷上競技選手中、選拔十傑、已誌前報、現該十傑業已選定、披露發表、茲將其男女十傑及所得分數分誌於後

十傑總得點表

男子部

第一河村泰男君(奉天) 一二一、四三
第二安達和男君(奉天) 一二一、一八
第三南洞邦夫君(奉天) 一二二、二六
第四木各德男君(安東) 一二三、一二二
第五三代出勝君(撫順) 一二四、〇五
第六生原清夫君(撫順) 一三〇、四二
第七石塚庄三君(撫順) 一三〇、二四
第八伊藤豐君(撫順) 一三二、七一
第九穗口重夫君(大連) 一三五、九八
第十林義燦君(奉天) 一三七、〇七

女子部

第一瀧三七子孃(奉天) 一一三、二
第二壹岐修孃(安東) 一一二、二
第三木各妙子孃(奉天) 一一四、九
第四江島八重子孃(奉天) 一一六、六三
第五瀬瀏暢子孃(奉天) 一一六、九三
第六野君子孃(奉天) 一一八、六〇
第七岩田妙子孃(撫順) 一一八、七〇
第八汾陽太子孃(奉天) 一一八、九三
第九壹岐子孃(安東) 一一九、〇三
第十四方幸子孃(奉天) 一一九、六三

又依滿洲氷上聯盟規約將有段者決定如左

三段 龍三七子孃
同上 壹岐修孃
同上 木各妙子孃
二段 築瀨暢子孃
同 岩田君妙子孃
同 江島八車子孃
同 平野君子孃
同 汾陽泰子孃
同 四方幸子孃
初段 渡邊左子孃
同 木下子孃
同 永野和子孃

阜新教育局令各學校提前開學
期事先籌備 練習慶祝大會

阜新縣教育局、以本年三月一日、爲皇帝登極之辰、各界均行籌備、屆期舉行大會、以資慶賀、而襄大典、於是該局、察各學校、均在寒假期間、恐有至期、籌備慶祝會不及、聞該局前將迅令各學校、提前開學、以期預先籌備練習、日內即可通知、縣立及區立各學校、屆期一體遵照云

瑞典民衆高等學校的設立經過 (葆琛譯)

在瑞典全國民衆高等學校舉行第五十週年成立紀念會的時候、瑞典民衆高等學校教師聯合會議決編印一本紀念冊、並公推鄧德奈爲編輯主任、今將此紀念冊中抽選之數段文字簡述於後

一索滿博士斯德哥爾摩(瑞典京城)阿夫頓伯雷報的主筆一八四四年在巴黎遇見丹麥諾丁、民衆高等學校的創辦者、請他解答一個問題就是瑞典農民、除了農業、對於任何事業、都是觀望懷疑這種態度、是否能以民族的覺悟來改變、這種覺悟、必須由一個嚴重的國難得來、或是可以從民衆教育啓導而得?索滿博士思索之後、決心將丹麥民衆高等學校介紹與其國人

因爲瑞典通過民選地方官吏及國會議員、開放政權於農民之後、民衆高等學校的設立問題、更爲一般人所注意

一八六七年間、淡屋縣有一個農夫、名倪森士溫的、是一個國會議員、他向本縣縣議會提議設立民衆高等學校、他說:一忠實愛國的人都應當深切地注意民衆教育的普及、否則我國國民高尚純潔的人格將有墮落之虞經此建議之後、該縣成立了一個民衆教育委員會其中委員之一、爲柏格滿、柏格滿他對於丹麥的民衆高等學校很有點研究

索滿博士也很活動、他選派了一位同志名亞蘭德博的到丹麥去調查民衆高等學校的辦法、他並將亞蘭德博士調查所得的材料、分別編述在瑞典的各種刊物上發表、他又與丹麥各地方著名的民衆高等學校直接聯絡、詢問他們辦學的宗旨、工作的方法、經費的籌措等事

一索滿博士搜集許多材料之後、便提議將此問題、北部國民協會(Northern National Union)提出討論、他親自出席報告、他的演詞最後的幾句話如下:「我國政治的革新即如普選運動、急待民衆教育之提高、我們不願見教育程度不高、知識缺乏的農人、我們願見農人都受教育成爲有思想有能力的人、民衆高等學校不是希望他們的學生會做文章、會講話、他們是『生活的學校』(School of Life)」

國會議員赫丁君頗注意瑞典舊的民衆高等學校與新的民衆高等學校的不同性、他主張新的民衆高等學校、萬不可像舊的、受政府法規章則的束縛、必須有充分的自由權、他尤其是反對教育的專制主義、都是民享、却沒有一點民治、他覺得使農民對於此種事業能自動地發生興趣、乃是最要的問題、因此他提議國民協會應當資助有志願入丹麥或挪威民衆高等學校的青年農夫、藉此造就一般領袖人才

大學講師狄崔牛羅恩講演挪威民衆高等學校、特別指出丹克赫滿及柏朗克司道弗兩人所倡辦的民衆高等學校、他說:挪威的學者受了格龍維的影響、挪威的宗家家、頗慮民衆高等學校是傳播格龍維宗教主張的機關、格龍維對於人生的見解、是他提倡民衆高等學校思想的原動力、但與他的宗教信仰並沒有什麼關係、基督教是瑞典民衆高等學校的基礎、也是一切事業的基礎、我們的國家與個人的生活、都是從此種信仰獲得福利、如果我們的民衆高等學校、能得着一位聰敏明達、而且是忠實基督信徒做校長、這就是最好的資格更無須其他條件了

民衆高等學校應歡迎小學教師去參觀、使他們認識這種學校的靈魂與精神、及教師對於發展學生能力的職責

著作家、柏根克維博士批評高等教育、不應只是一種特殊社會附級獨享的權利但是他也明瞭其中的困難:—第一、事業的困難因爲新的見解常受反對、見解愈新的反對也愈烈、第二經費的困難、因爲不靠政府的帮助、第三人才的困難、因爲合格的人才不容易找、國民協會採納柏根博士的意見、通過一個議案、決定組織一個委員會負責研究這個問題、一年之後瑞典地方開了一個民衆大會、討論此事、有一位到會演說的、就是索滿博士、他對大衆說:「民衆高等學校的目的、是在給予我國青年一種忠實基督教徒的訓練、普遍化的國民教育和實用的技能、我們希望教師與學生之間、造成一種親善的關係、教育必須使一般青年改進他們的工作、不應當使他們厭棄他們原有的職務、我們必須從小的規模做起、開始的工作、最好由一個熱心而有毅力能使大衆了解此種主張的青年擔任、或是由一個地方的人民共同負責、或是由一個擁有資財、願盡力捐助的富翁去辦理

這個大會討論的結果、促成了幾處民衆高等學校的設立、中央及地方政府、供給他們的經費、但不干涉他們內部的行政、最早的三個民衆高等學校、設立在一八六八年、至一八七〇年、又設立了二十七個、一八八〇年又設立了四個(這三個民衆高等學校、全設在瑞典的北部、從一八六八年到一九二八年、瑞典共設立了二十七個民衆高等學校其中有幾個只存在了一時

咳嗽痰喘不分新陳立刻斷根

止嗽神

感冒咳嗽 時令咳嗽 肺病咳嗽 百日咳嗽 哮喘咳嗽 癆病咳嗽 常年咳嗽 一切咳嗽 百發百中 立刻斷根 各大藥房 皆有出售 每包三回 大洋叁角

大連德記全棧大藥房發行

三那星

肺病患者之肺臟

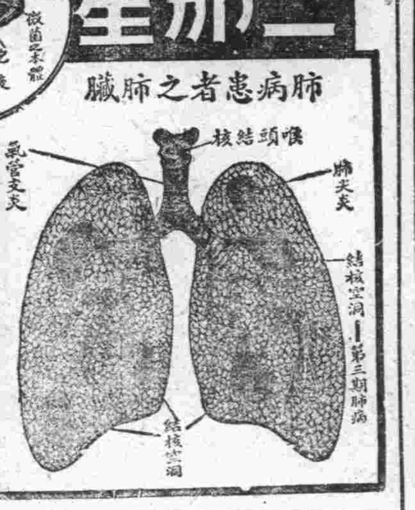

最新發明肺癆病特效藥 功能溶解蠟質殺盡癆菌

肺癆病特效藥 三那星出世

▲從前死於肺癆病的都是冤枉死
▲目前正患肺癆病的都可以不死

◎三那星治一二期肺癆病……有藥到病除之功
◎三那星治第三期肺癆病……有起死回生之力
◎數千年來名醫不能解決的難症……有了解決
◎數千年來名醫嘆爲無藥的重症……有了救星

肺癆病不難治……難在不能攻破肺癆菌之臟質保障及結節抵禦!
三那星非奇藥……奇在可以攻破肺癆菌之臟質保障及結節武禦!

肺癆病係出於肺癆菌作祟、菌一入人體、所到之處、便成結節、致斷血行之路、且能分泌一種抗酸性臟質、以防禦一切外來藥力之侵入、故極難治療、三那星功能溶解肺癆菌之抗酸性臟質、使藥力直達患部而殺盡癆菌、故無論一二三期肺癆、均能於短期內克奏奇功!

奉送「最新肺病療養指導書」「三那星實驗報告書」函索立即寄贈

上海仁記路三十五號美商愛世開洋行獨家經理
哈爾濱道外正陽六道街口美商愛世開洋行
▲每瓶售上海大洋十元各埠藥房均有出售

招募代派處

凡於省城各區以及縣郭市鎮欲派銷敝報者敢請即來敝分社接洽不勝歡迎之至

發報迅速 待遇優厚

奉天商埠地十一緯路 滿洲報分社啓 電話四二二四六一番

婦女靈藥 女寶福

調經種子 白帶赤帶 胎前產後 子宮諸病 五癆七傷 飲食不進 婦科諸病 莫不神効 各大藥房 皆出售主 治說明書 函索即奉

大連德記全棧大藥房發行

—生財妙法—

◇人人都願意生財吧!但、生財須會生財之法、更是那、又有利、又有趣、又可靠的良好生財妙法呵!
◇那麼、你最好是趕緊訂閱一份『農業進步』雜誌看々、管保叫你得着「生財妙法」、使你心滿意足!
◇「農事進步」是漢文月刊雜誌、最實用、最有益、最便宜、全年十二册、僅僅大洋二圓(郵費在內)
◇訂閱最簡便、或用本社「振替號碼」、或用國外滙票、保險信封滙款
◇直接訂閱也可、各城鎮都有分銷處
◇並招分銷處、另有說明書函索即寄

本社 旅順市善通寺町三 農業進步社 振替號碼大連六〇三四

認明商標以防假冒

前北京內務部立案 北京實業部註冊
國民政府全國註冊局註冊 中央衛生試驗所化驗
國民政府內政部立案化驗

上海韓奇逢大醫士黑鷄白鳳丸

黑鷄白鳳丸主治功效經血不調、趕前錯後、行經腹痛、腰腿筋骨痠痛、心跳、忙心、白帶過多、久不生育、子宮寒冷、腰腿無力者、胸腹脹悶、或小產、腹內有塊、病者、頭迷四肢無力者、色不正、如久患飲食少進、夜不安眠、睡多惡夢者、行經血或紫黑成塊、及淡紅者、氣虛虧血、咳嗽痰喘、午後發燒者、凡同患邪病、因生氣或房事所傷以致崩漏者、經血各症均宜服之也

定價每盒五元每打五十元直接向各分公司可也

總發行上海英租界芝罘路二三一號韓奇逢藥房有限公司 全國公司五十餘處
天津英租界十七號路九十四號韓奇逢藥房有限公司

滿洲分行
哈爾濱道外萬國車票院內韓奇逢藥房有限公司
奉天馬路灣大紅樓西頭韓奇逢藥房有限公司
新京商埠四馬路韓奇逢藥房有限公司
營口永世街西首路南十二號韓奇逢藥房有限公司
安東後聚實街十八號韓奇逢藥房有限公司
大連西崗平和街四八番韓奇逢藥房有限公司

◎夫婦已將提起離婚!竟能轉爲快樂家庭
◎既脫離的男女竟而破鏡重圓!
又度其甜蜜生活

性慾一事、在人生上實有至大的關係、無論何人不可不徹底了解、古語云食色性也、又云男女居室人之大倫、由此可見乃爲人生一大要事、不然、人類由何而來、男子爲何而娶、女子爲何而嫁?人類之來、既出於男女交合、男娶爲生殖、女嫁亦爲生殖、兩性滿足慾望、則子女生焉、而其家庭之事無處不合、無時不樂、斯乃合樂家庭也、換而言之、近年報紙所見者、某與某離婚、層見疊出、查其原因、多出於女方的造意、蓋爲男子不事正業、狎妓嫖逛、使已之身體衰弱、精神頹唐、生男育女、更無希望、而男女性趣、亦忽爲失掉、始引起女方造意脫離、否則終身幸福無餘矣、而竟有許多的男子猛然覺悟身體之虛弱、交媾之無能、所以難討其妻的歡心、乃怨恨自已的失意、趕快尋法療治、洽購到凱輯氏補腎聖藥勃而興藥片、一連服了兩瓶、立覺身體健壯、交媾有力、且使其妻子歡心、又達到其初婚時的快感、竟以勃而興兩瓶、就打倒女子鐵板術離婚的造意、勃而興、勃而興、眞神葯也、其功偉矣、又有因男子愛情不眞、淫蕩無度、何能滿意其妻、而女子初由嫉妬、繼而脫離、且至憤而爲妮該男子受此領教、始恍然大悟、竟謀破鏡重圓、又服勃而興補其前虧、服之未及半打、可使身體恢復原狀、健康非常、由此得有愛的結晶、這也是由勃而興藥片得到夫婦甜蜜生活

補腎聖葯 勃而興

功用 ◎ 補腎壯陽 添精益髓 發育生殖 鞏固機能
主治 ◎ 少年早婚 房勞過度 滑精早洩 陽萎不擧

凡由破身太早、手淫爲害、以致滑精遺精、精冷精清、子嗣缺乏、交接乏味、性慾苦悶、生趣索然、腰酸背痛、四肢乏力等症、可急服勃而興藥片立能恢復健康、添精益髓、誠爲補腎第一仙丹也

價目每瓶二元 每打大洋二十元 (各大藥房均有出售處)

總發行哈爾濱 泰華西藥行
分發行吉林江省 泰華西藥行

消閑世界

而耕詩草　(李耘吾)

東豐八景

沙河晚渡
一曲沙河緊抱城、水光夕照雨澄明、行人日暮競爭渡、小艇波平自在行、岸荻風吹愁旅思、渡頭浪打咽離聲、風塵我是倦遊客、夜聆呼舟倍惜情。

石廠晴煙
石廠崔巍城北偏、常於霽日藻晴煙、疑雲鎖還山樹、似霧籠虛近郭田、農父扶犁荒隴畔、匠人揮鑿斷崖邊、依稀耕鑿唐虞俗、令我神遊三代前。

南屏山色
十里青山列畫屏、宵來雨霽更娉婷、春光淺淡橫眉黛、翠色玲瓏映戶庭、鬧小花開香馥々、亭高人倚雲冥冥、名山管領曾三載、贏得林泉作忘形。
(苗圃及公園、皆在南山上、予任苗圃主任者三年、故落句有云)

西崖雪光
孤城四處萬山間、右抱高峰險莫攀、朔氣連朝合雪意、西崖一夜改朱顏、浮光耀日翻銀海、氷質凌空矗玉山、更愛月明三五夜、瑤臺疑是落人寰。

並頭鴛鴦　(笑呆)

平邑是M省第一的大商埠、又是全省很繁華的地面、在平邑的城裏、靠在城的西北隅、有一家半新半古小家庭、家裏很是貧窮、門前全是秫楷製成的籬笆、週圍半是些牽牛花繞着籬笆而開放、當着午前紅日將上的時候、望那籬笆、簡直像似花牆一般、從那花牆底下、花葉幽密之處像風吹似的、飄飄娜娜的一個小女孩子來、年紀不過十五六歲、頭上青絲、尚未梳整、看她這個光景、連面還未淨呢、身上穿的一身黑色旗袍被露水濕的、不堪言的了、內裏貼身穿着水紅色的汗衫、足下登着一双革履的高跟鞋、一步々的走到了扉門的前邊、只聽扉門拆嘎的響了一聲、走進了茅屋三間寬的院子裏、娘立在紙糊的窗櫺外、向屋裏輕々啓動朱唇的喊道

「媽呀！咱那小雞是丟了我剛才在園裏園外都找到了、連牽牛花的蔓子底下、和籬笆的邊上、我都找遍了、也不見牠的影、大概不是被人偸了去了、再不然就是被鼬狐們啣去了吧！」小女孩子在窗櫺外、詳々細々的向裏邊道

「沒有了！就不找吧！飯也好了、進來吃飯吧！」小女孩聽了這一道聖旨一般、忙回道

「好——」一面答應着、一面輕々的拉開小門進了屋裏去了、有半個鐘頭的時間、小女孩子携着書包、單人獨馬的上學去了、剛走到學校的門前、聽着課鈴響了、急的小女孩三步當着兩步的走、氣喘々的入了教室、到在自已座上去了、剛才坐下

「孫喜蘭你今天怎麼來晚了呢？」先生現出不樂意的問、她急忙的起來對着先生

「今天的早晨、我母親起來、查看小雞不意其中少了一個、命我到各處去找、找了一回、並沒有找着、來的晚了多延遲了些時間、故此」喜蘭說完、先生又氣狠狠的說

「當眞嗎？」喜蘭又接着說「不敢道謊」先生聽了、又對喜蘭說

「既是確實況你又是初犯規章、姑且饒你這一次、向後不準你遲刻和早退、你想光陰易逝若不愛惜就過去了」喜蘭聽了唯唯坐下先生也下課了、這是孫喜蘭她第一次的犯過

喜蘭的校裏並沒有許多學生、總計數也不過一百三四十人、校長姓李、是市政公署庶務課長的夫人、當初在××大學畢業以後、就被人薦任翠雲女校裏當教員、因爲她是大學畢業生、程度很高、所以大家又舉她當校長

校規很是嚴緊的一日、李校長正在職員室裏、閱新聞紙、陡然發見翠雲女校學生、發生戀愛……吃驚不少、暗想道像這樣事情與學校的名譽上、大有妨碍、即於校長面上、亦不光彩、非究辦不可、氣的把報紙合上、走到教室裏一看、學生三々兩々的尚未到齊、住了一回、接連就把出席簿播開、連連的點名、不用片刻、可功孫喜蘭又估了遲刻了、校長追問了一回並無分數、全校學生皆點漏的無知者、便氣呼呼的回職員室

二十分鐘的以後、喜蘭緩々的到了校、校長遣堂役、將她招到職員室裏、不出分說的、打了三竹尺、喜蘭尚不知怎生的緣故呢

「孫喜蘭今天你又爲什麼來晚了呢」校長問

「家中一昨天我母親、往外祖母家探病去了、因大晚未回、今晨係學生自作飯食、故此來的晚了」喜蘭戰競々的答

「可惡——分明是你逃學你偏來花言巧語誆騙先生、你還則罷了、若你母親沒有在家、那時再另處罰於你、你先回去吧」喜蘭聽着先生說完了、對着先生行了一禮

出了職員室、來到自已的棹上、唧々的哭了一回、常等了些時間、不見先生傳她、才漸漸安心實意的讀書兩行書還未看定隔壁高級生×女士高聲喊道、張喜蘭來了信了、現在職員室裏、去拿去吧喜蘭聽了緩步出門意至職員室裏去取信剛走至職員室的門前、堂役送了出來、喜蘭接過一看原是從C埠寄來的(未完)

我認爲　(輕生)

「滿」江紅
遊菲「洲」
宛宛相「報」
誰「是」英雄
惡「報」
世「界」奇觀
都會「的」早晨
捷足「先」登
夜半鎗「聲」

名稱　香煙之部　(志)

遊藝「大會」×「一聯」歡會
夜光「珠」×「美人」劫
華「麗」緣
大俠「白」×「毛腿」
「金」錢之王×「龍」虎鬪

三年之後　(續)　(劉佩良)

瑛看見弟々走後、便倒在牀上鳴々咽々的哭起來了、她想方才聽弟々的言語、一定是我那勢力眼的父親對於秋哥不滿意、不能看在他的眼裏、但是爹々呀！你那爲我的一片好心、雖然愛我、你那知反害了我呢！接着又有許多的往事、湧上了腦海、猶其在公園臨別的言語、什麼戰勝一切、三年之約……的印像更深、那父親、怎樣的故執、但我也要應驗了嗎？雖然秋哥呀！你那先見之明、眞的就要應驗了嗎？爲你而守、若是實無可如何的時候、秋哥呀！只有我要走在前面到極樂世界等你去了！她哭完又想、想完又哭、眞成了一箇淚人！於不覺中、便沉沉的睡去了

一天的晚飯後、瑛坐在自已的室中出神、不覺嘆了一口氣說道：『秋哥呀！你我別後、不覺將及二載、可是這度日如年的我、那有一天不在懸念你的！雖然有幾次的通訊、這怎能減去我相思之苦！我每天除却看書外、沒有一時不在默視你的成功』忽見她的母親手裏捧了一箇紅盒、懶洋々的走進屋來說道：『瑛兒我看你近來的精神、老是失態、又見你的面貌、較先清瘦的很、莫不是我兒不舒適吧？』

『媽、我並沒害什麼病、請你老不要掛心、你手裏拿的什麼針指要我做嗎？』

『呀！我倒忘了、這盒裏裝的是四金訂婚禮、我兒看妥後、好々的保存起來吧！你爹對你的婚事、老是放心不下、很願意早日完成了、以了心願、在幾天前、將你許給廳長的二少爺了、他家是有財有勢的、這位少爺現在城裏高中念書呢、我兒將來出嫁到他家、一生也不用愁吃穿、這也是你爹爲你的打算呢！』

瑛聽她母親說話的時候、就如同囚犯被法官宣告死刑的一樣、週身不由的打起了寒噤、她母親說完時、她已身不由已的倒在母親懷裏、一聲不響、只見白沫從口角流出

『瑛兒、你怎的了？』她母親驚慌的問、一面用手捶她的背、一面哭着說道：『都是這老不死的要了我兒的命了！我說這件親事瑛兒不能願意、千萬作不的、你偏說什麼門當戶對有財有勢、現在我的瑛兒、簡直送在你的手裏了我也不顧活着了！』說完時放聲大哭

趙媽正在厨房洗碗、猛聽得老太太哭喊的聲音、急忙放下手裏的活計、順着聲音跑去了、一進門、看見太太懷裏抱着小姐哭、原來小姐背過氣去了！她急勸着說道：『太太不要着急、這不要緊的、我去取碗薑湯來、灌下就好』這時瑛的父親聽了哭聲也走進屋來老太太看見當家的、她丈夫進來了越發喊的起徑了這時的瑛、經了她母親捶背的効力、已回過來了、只見她睜開眼睛便大聲的哭了

趙媽捧着一碗熱的薑湯、放在小姐跟前、用一種勸慰懇請的口氣說：『小姐你喝下去、就能週身舒適了』

老太々倒了半杯薑湯、對着瑛的口說：『瑛兒啊！你喝點吧！媽是知道你的、無論什麼事情、媽總能盡力的維持』一說着的時候、眼淚斷珠般的流下

瑛的性質最孝、眼看慈母爲她這樣的擔心、所以就默無一言的將薑湯喝下、只是覺着週身忽涼忽熱、頭暈目眩、便沉々的睡去了

園裏的公鷄、喔々唱過三次、東方由魚肚色而又變成鮮紅色、一輪紅日慢々從地海中送了出來、太陽的光線、從透明的玻璃窗上、映照到瑛的臥室中、她便想起來到外面散々步、以解去這幾天來悶臥的苦腦、但她用力掙扎幾次、終未得隨便坐起、然後很的用力坐起、不覺兩眼眩轉起來、如入混囤世界、不得已又躺下了、她從被中伸出那一双瘦骨如柴的胳臂、眞使她傷心極了她若對鏡反照恐怕她自已也不相識了！

原來瑛自從得到訂婚的消息後、從當日起、便與那病神爲伍了！雖經幾次的醫治、何能治去她的心病、以致一天天的臥病不起、飲食難下、想這萬惡的婚事已成、大概不能挽回來了、雖然我那慈母能爲我出力但在這成約以後、恐怕也是於事無補了、況她怎能拗過我那威嚴的父親呢！秋哥呀！你還在江垣、那能曉得我們有這不幸的事發生呢？我莫若自殺了吧？但這也是最柔弱而卑劣的舉動、空給社會人士談話資料、私逃了吧？但是我的父親乃是當地巨紳、將來於父親的名譽是不雅觀的、況我的父母亦是愛我的、我怎能做這不倫的事呢？這自殺、私逃、的問題、正在腦裏旋轉的時候、只見她的母親、手裏拿着一封信、走到她身旁、很關心的問道：『瑛兒你今天覺得怎麼啊？瑛兒啊！你快々的好吧！你若有什麼一差二錯的時候、媽也是要隨你去的！』(未完)

水滸　(一六)

第十二回　急先鋒東郭爭功　青面獸北京鬪武

看看紅日西沈、筵席已罷、梁中書上了馬、衆官員都送歸府、馬頭前擺着兩箇新參的提轄、上下肩都騎着馬、頭上亦都帶着紅花、迎入東郭門來、兩邊街道、扶老携幼、都看了歡喜、梁中書在馬上問道：「你那百姓歡喜爲何？」衆老人都跪了稟道「老漢等生在北京、長在大名、從不曾見今日這等兩箇好漢將軍比試、今日教場中看了這般敵手、如何不歡喜？」梁中書在馬上聽了大喜、回到府中、衆官各自散了、

索超自有一班弟兄請去作慶飲酒、楊志新來、未有相識、自去梁府宿歇、早晚慇懃聽候使喚、都不在話下、且把這閒話丟過、只說正話、自東郭演武之後、梁中書十分愛惜楊志、早晚與他並不相離、月中又有一分請受、自漸漸地有人來結識他、那索超見了楊志手段高强、心中也自欽服、

不覺光陰迅速、又早春盡夏來、時逢端午、蕤賓節至、梁中書與蔡夫人、在後堂家宴、慶賀端陽、酒至數杯、食供兩套、只見蔡夫人道：「相公自從出身、今日爲一統帥、掌握國家重任、這功名富貴、從何而來？」梁中書道：「世傑自幼讀書、頗知經史、人非草木、豈不知泰山之恩、提携之力、感激不盡！」蔡夫人道：「相公既知我父恩德、如何忘了他生辰？」梁中書道：「下官如何不記得泰山是六月十五日生辰已使人將十萬貫收買金珠寶貝、送上京師慶壽、一月之前、幹人都關領去了、見今九分齊備、數日之間、也待打點停當、差人起程、只是一件、在此躊躇、上年收買了許多玩器幷金珠寶貝、使人送去、不到半路、盡被賊人劫了、枉費了這一遭財物、至今嚴捕賊人不獲、今年叫誰人去好？」蔡夫人道：「帳前見有許多軍校、你選擇知心腹的人去便了」、梁中書道「尚有四五十日、早晚催併禮物完足、那時選擇人去未遲、夫人不必掛心、世傑自有理會」當日家宴、午牌至二更方散、自此不在話下

卻說山東濟州府鄆城縣新到任一箇知縣、姓時、名文彬、當日陞廳公座、左右兩邊排著公吏人等、知縣隨即叫喚尉司捕盜、官員幷兩箇巡捕都頭、本縣尉司管下有兩箇都頭、一箇喚做步兵都頭、一箇喚做馬兵都頭、這馬兵都頭、管下二十匹坐馬弓手二十箇士兵、那步兵都頭、管下二十箇使槍的頭目、十箇士兵、這馬兵都頭、姓朱、名同、身長八尺四五、有一部虎鬚髯

舊台雜俎

楔　春[illegible]詞上闋

適鄧虎蒲實、兩個賊奴、到匈奴其匈奴主、呈上大將軍書信、說匈奴主、郁肩台耆叛漢、大將軍在朝、爲內應漢室山河、可垂手而得、成功後、平分國土、永遠親善訂立不侵犯條約、匈奴主、既得大將軍書信、遂舉兵反(桓帝永壽元年、)戰表下到洛陽、天子大恐、張奐統領傾國之兵、往剿狠牙、洛陽空虛、且無將才、可以應敵十分焦燥、黃瓊趁此機會、上表奏請、表曰

臣、瓊、謹奏皇帝陛下、匈奴寇邊、强兵壓境、事頗緊張、謂匈奴、擧傾國之兵而來、投鞭可以斷流、滿朝文武、全非將才、惟張奐頗有將才、可以禦侮、無如已統領全國之兵、往剿狠牙、現在洛陽空處、不但無將兵之將、亦並無可將之兵臣以爲、平內亂事小、禦外侮事大、狠牙群盜、敢翔皇、實犢在可惡之極、然而楚人失之、楚人得之、以其同爲中國之人、同種同族、二千年前、未必不是同宗同祖、可容人處且容人狠牙劫皇犢、實有可容之餘地、若匈奴入寇、志不在小、漢室之江山社稷、已呈不穩之象、藩可敉宥狠牙、封皇犢之小過調回張奐、狠牙爲么麼草寇、敵而降之、卽陛下之爪牙、用禦外侮、必能盡力效命詩不云乎、兄弟鬩於牆、外禦其侮、若當國有外患之時、猶極力於內爭者、非人類也、請急詔還張奐以抵抗强敵之壓境、招降狠牙、借之以消外患、區區匈奴、不足平也桓帝可黃瓊之奏、將詔還張奐、招降狠牙、槪如黃瓊所請、大將軍梁冀、吃驚不小若是如此這般、一片心機、又白費矣、乃跪倒丹墀、奏請陛下、快快收回成命、乃曰、臣、冀、謹奏皇帝陛下、狼牙山士寇猖獗敢劫皇犢、實屬可惡之極、絕不可寬宥、以姑息養奸、爲虺弗摧、爲蛇將奈何、今日不征、明日不戰、養癰成患、誠非計之得也

戒煙酒賭博合演全劇　(德成)

一、開幕

人物：卜成仁、嗜煙的　白家志、嗜酒的　祁士富、嗜賭博的

佈景：在一箇會場的講演臺上、往來形容動作

卜成仁：(報氏名)我！姓卜、名喚成仁、衆人把我的名字叫白了、都叫我「不成人！」

白家志：(報氏名)我！姓白、名喚家志、衆人也把我的名字叫白了、都叫我是「敗家子！」

祁士富：(報氏名)我！姓祁、名喚士富、衆人叫來叫去呀？把我的名字也給我叫白了啊！都叫我是一箇「氣死父」、想我爹！他老人家！可是早已去世了啊！他是得病兒去的世、可不是我氣死的！

卜成仁：(報年齡)你們知道我今年、是多大的歲數呢、我今年是二十五！

白家志：我今年二十三！

祁士富：我今年二十一！

卜成仁：那麼咱弟兄們歲數兒、數著我大、我是老大哥了！

白家志：我的歲數也不小啦！老卜是老大、那麼我就算是老二了啊？

祁士富：我覺著我的歲數兒也不小了！可是到底兒沒有你們二位歲大、哥哥、老卜是老大老白老二、那麼我就好作個老三也行！

卜成仁：說起來！咱們弟兄的歲數兒、都不小了！

白家志：是、都不小了！

祁士富：都知道什麼了！都懂人味了、可是我們！都不想著立點兒志氣！不往人道兒上走！

卜成仁：(報嗜好)你們知道我最好什麼呢？(以手對口作式)我！最好抽大煙哪！就是有這樣的好志氣啊！

白家志：(作出口流涎狀)我最喝大酒！

祁士富：(雙手作攫狀)我最好賭大錢哪！

卜成仁：(報敗家)剛纔對你們諸位說了？我小子的毛病兒、就是好抽大煙！我起先學的時候兒！原是當作了玩耍！那想到這玩來玩去、要去要來啊！覺把我那先人！留下的約有三五十萬圓大洋家產哪！現在的也都不剩、完了啊！

白家志：我連年累月、好喝懶作、兒酒若命、酗酒無休、現在的計算我那老先人留下的家產、沒有三十萬圓大洋、也能有二十萬圓小洋啊！也都叫我敗壞完了！

祁士富：我記著我老爸爸他！在世的時候兒！比你們老哥倆能多十倍、差不多有三百萬圓現大洋、到我老爸爸去世以後啊！我好比那老鼠兒離開了貍猫一般似的、可就什麼也不怕了、無拘無束任意大賭而特幹起來了、不消幾年的工夫兒、被我幹得光之乎也你們想々老三我、比你二位哥哥怎麼呢！(未完)

東鄰詩人吟稿

探梅二首　(澀橋淺田吉太郎)

高寒一氣閟仙家、萬玉林間路自斜、飲水生涯淸且健、思量吾不愧梅花

其二
寒香先動一番春、雪後園林野水濱、世上如今知己少、去爲十里訪梅人

入澤國手見貽雲莊詩存賦贈

刀圭餘事作詩家、剖闢新成獲拜嘉、勝景故鄉偏不錄、津川紅葉梅川花
自註、二者皆君鄉里名勝而集中不載、三四調之

晚秋遊揖川

遐山蹊白近山靑、十里長堤一望平、秋色勝他春日好、夕陽黃葉萬株櫻

和菖水先生甲成新年韻集杜　(護園前田令太郎)

何用浮名絆此身、淸詞麗句必爲隣、乘舟取醉非難事、江縣紅梅早放香、
汪澤菖水曰、詞句溫圓、如明珠良玉、

始聞蟲聲　(翠竹福原つち)

雨洗殘炎秋氣通、碧空如水月玲瓏、草蟲聲冷幽窗下、促織在西鈴語東、
汪澤菖曰、後半文字、有新工夫、

化痔靈

坐藥是內外痔瘡、便血脫肛、結瘤生管、腫痛刺癢、流膿流水、痔漏潰瘡之唯一神劑、

總發行上海李郁生寄廬　代理奉天新新藥行

世界各埠藥房皆出售

得荆州牌紬緞

△印花軟緞　△印花毛葛　△雲林錦　△昌和綢　△博亞絢　△各種綢緞

博昌商行　日本京都上京區今出川通千本西入

內部化驗之天然淸補丸　(海關註册商標放行)

又名天然解癮丸　人稱槍上斷癮丸　速服

君有白面、嗎啡、鴉片等嗜好否？如願不受絲毫痛苦、見煙漸漸自厭乎、如願吸煙遂時可以勉棄、而不上癮乎、如願精神爽快、飲食加增、大便暢利面無烟容乎

此丸本爲淸補品、兼解煙毒殺煙菌、用土概稱槍上斷癮、遂吸遂減、足證無絲毫痛苦、只要按日服藥二次、發癮自緩、自可遂意減吸、大癮約用一打、小癮半打不等、煙毒煙菌、由大便黑色、小便黃色、漸漸潤下不論癮之大小、准保七天減七成、半月斷淨、另有說明書、備索、每盒二百零七粒、洋一元二角、半打六元六角、一打十二元、每次兩購、一盒至一打、郵費二角郵票代價不扣

△淸金保肺丸　每盒二十二付定價現洋一圓二角、試用包每付八粒、洋六分……注意、服後十分鐘見效、多年咳嗽痰喘服一盒痊愈、新得外感咳嗽服二三付痊愈、如不信請先試服即知不謬也

△經理球丸　每盒三粒定價現洋一元二(外帶藥)　每盒廿付定價現洋一元二(內服藥)……如數月經血不來、外帶理經球、內服理經丸、三日見效、十日痊愈、至於腹痛赤白帶下、遇期不止、自汗盜汗、氣短陰虛、胸悶腹脹、無絲毫痛苦、乾血癆症、子宮寒冷、久不受胎、及一切婦女百病、皆可立見奇效、至期不來、輕者一盒痊愈、重者三盒保好、望一索得男之念者何不一試乎

天津閻氏製藥所出品　哈爾濱總經理處道外桃花巷街門牌二十五號　閻氏藥室
奉天城內鼓樓南日站彌生町　志雲翔　獨家經售

人之身體精神注意　補腎壯陽轉弱爲强

金剛藥片

大贈品　買一盒　送一盒　四十天

主治先天不足腎經虧損房勞過度手淫過度遺精滑精精液缺之精冷精淸子嗣艱難陰莖短小陽萎不舉舉而不堅堅而不久房事早洩老年精衰夜多小便精神困倦頭暈眼花耳作鳴行動心跳動作氣喘四肢無力腰痛腿軟形容枯瘦夜不安寐等症凡腎經所虧發生各症無論新久按法服用均有特效此藥純粹補劑非市上所售之興奮品可比如無病常服永保無腎虧陽萎之虞且體質强壯精神充足而房事快美得十分滿意故東西各大醫生每治腎虧陽萎病時時囑其服金剛片聖藥其藥性和平効力宏富不寒不燥四時皆宜老幼可服毫無流弊眞正百發百中全球無二第一良藥也

服法每日早晚飯前服二片白水送下要有房事前一點鐘服用四片淡鹽水送下奏效如神

定價　大瓶國幣二元四角　半打大瓶十二元　小瓶國幣一元二角　半打小瓶六元

外埠各大藥房均有經售倘無處購買將欵匯寄哈爾濱本藥店無悞原班回寄郵票代價亦可

總售處　哈爾濱道外老福春堂

外埠代理

奉天城內大成藥房、四平街和發瑞、吉林中西藥房、奉天軍署街大吉祥、大連泰華藥房、吉林東升達、奉天軍署街震泰報社、安東大主東、江省中西藥房、大連華西藥房、新京耀廷藥房、江省五洲藥房、海龍復興久、新京長生藥房、佳木斯洮南同益堂、富錦和發廣、依蘭德慶、吉長、佳木斯萬興元、富錦德慶魁、依蘭和發順、佳木斯盛發和公主嶺三合德、海倫久遠長、奉天五洲

婦科第一良藥

調經種子

滋陰補虛孕養新血調經種子　婦科聖藥　女中寶　總發行所山東煙台華美大藥房

各埠藥房均有代售

功能滋陰補虛、養血調經、凡經水不調、弱少血虛、或常患經水不調、生育稀少、服此藥能旺血健陰、精神活潑、受胎易產、速舉子名強壯、遠近馳名、到處歡迎、誠爲婦女第一妙藥也

煙台華美大藥房發行所
大連華美大藥房分發行所

岫巖
裁撤鄉團改編保甲 收繳民間槍械
嚴防匪徒潛匿民宅 滿日軍警會同搜查

岫巖縣長宮文超參事官阿布清右衛門副參事官脇野警務局長岳茹山指導官野口定一鈴木七之助諸公商權將實行保甲制度特將全縣自衛團同時裁撤將槍彈完全繳縣刻已辦理結束云

岫巖縣當局與友軍警備隊長岩崎王司令殿忠會商爲根本清除匪患計特舉行搜查命令軍及遼東地區警備軍本縣警察隊挨搜查並分赴四鄉勘查山㵎狹路住房易於窩匪者付之一炬將該戶交村長覓房居住如有不在門牌名額以內者即拿獲來城以資訊辦所有民槍完全送繳官署以免流落匪手云

取締私吸私種 警局之佈告
剷除鴉片流毒

岫岩縣警務局長岳茹山氏爲根本取締私吸鴉片及播種罌粟起見特發佈告禁止如下爲佈告事照得鴉片流毒甚於洪水猛獸吸之者如附骨之疽如病民禍國是以官府懸爲厲禁法律明定限制新國建設以還爲救濟舊有癮者逐漸減少防範新吸煙者之不再發生頒布鴉片專賣法令迭經布告在案凡依法領取吸食證赴小賣所購買官土固當准許吸食若不領吸食證私吸煙並開燈供客當然在禁止之例岫邑受匪患之影響關於施行鴉片法令取締私煙一事未能週密實我警察職責抱有遺憾現在舊曆年關已逾一切庶政維新之時對於鴉片法令之實行不可稍忽禁種禁運禁吸三者依法奉行以盡天職而維民生除分令各區署實行查禁外合行布仰合屬商民人等一體週知毋違此佈云

于村長被匪槍決

岫岩三區　拉撤袋地方突有胡匪數十名匪首未詳將該村長于讓泉及其四弟于德英一同槍決於二月二十三日法庭派員前往勘驗云

專署緝私官回安

安東專賣署岫岩派遣主任中塚鹿次郎及緝私官叢殿潤來岫辦理緝私頗稱盡職現已辦理完竣擬三二日即行返安

李隊長克盡厥職

岫岩第二中隊分隊長李作新爲人精明强幹作事認眞頗蒙上峰所嘉許茲因特科中隊丁中隊長因事請假照准遺缺以該分隊長提升現已接鈐視事對於應興應革一切事宜極力籌辦大隊長現已率全縣警察隊出發僅留該隊保守城防該中隊長晝夜視察殷勤職務嗣後該中隊當有一番新氣象云

遼陽
赦令已頒布
調查人犯品行

三月一日即位大典已屆對於各地監獄看守所內之犯人行將頒布惟其平素之品行性情極應調查以便參酌減免司法部有鑒及此特令各地高等檢察廳轉飭所屬各地法院檢察聽監獄看守所將現有之囚人刑期姓名年齡籍貫犯罪原因在監性情詳細調查造具清冊呈報以憑核轉邑監獄奉令即着手從事調查詳細塡列呈報云

楊中隊長保安有方
五區的民衆 恭送萬民旗

邑警察大隊部第三步中隊中隊長楊秉衡青年老成經歷有素自任斯職以來更矢勤矢愼從公頗受上峰嘉許及各位指導官之贊揚客冬駐防五區數月居民稱慶雖犬不驚及移防由龍昌州來城時民衆頗形依戀不捨之態度但迫於命令不能久留民衆感激無已無可爲報當由五區各主村合議恭送萬民旗一桿上繡爲民造福等字樣以誌不忘若該中隊長者深洽民情治軍有方紀律森嚴認眞公務誠警界中不可多得之人材也可爲該隊得人慶云

彰武
皇帝登極大典 各機關放假

彰武縣公署訓令各機關內容如下案奉天省公署翅電內開縣公署覽奉民政部梗電除令公佈三月二三兩日全國各官署臨時放假合電遵照等因奉此除分行外合行令仰該局遵照切切此令云

開魯
姜縣長勤求民隱

開魯縣長姜明遠氏對於吏治極力整頓茲又發出佈告原文如左爲佈告事照得司法雖爲政治之一然維持國家威信保障人民法權關係於國家之興衰政治之良窳者至大且鉅本縣長服務地方有年深知民間疾苦受事以來憂勤惕勵對於受理民刑訴訟案件必使隨到隨理隨理隨結庶幾案無積壓民免訟累以期與民蘇息共樂昇平實現法治之精神乃查開魯地處邊陲民智閉塞古陋之遺風猶在情託之惡習未改詐欺之案層見疊出受累之民到處皆是殊不知理直訟興終得其平挾嫌誣告律當反坐本縣長督率群僚廉潔自持坦白無私一秉大公宵小之言何由入耳情託之事誰何敢言訴訟雖有費用法律定有明文一經征收立給收據倘有本署不肖員役以及市井無賴地痞流氓在外招搖撞騙徵詞聳聽甘言誘引或勒索額外需索或藉端歛財情實可惡罪無可逭仰即扭送來署定當依法重懲再禍押人犯皆屬罪有應得偵查未結斷難率爾准保凡爾訴訟當事人等百勿心存徼倖自相紛擾徒覓無益之保慮靡有用之錢併仰一體凜遵勿違此佈

通遼
四洮與奉山 兩站已歸併
任站長調委 車務處課員

日滿洲建國以來百業力謀整頓交通方面亦謀發展營業節儉經費故將全國國有鐵路悉數歸併是以日見發展收入日增多現鐵路總局爲通遼站統一計畫計以省繁冗而利公務業於一月十五日着手進行歸併奉山四洮兩站之業務統歸四洮站經營以期統一而便運輸奉山通遼站長任錫文氏係南滿鐵路教習所畢業爲人精明交遊甚廣對於鐵路一切經驗宏富前曾充大連滿鐵本社鐵道部營業課員及本溪湖站貨物員其他各要職並充四洮路旅客車隊長站長等職今次被調爲車務處營業課員聞該氏於明日東裝啓行赴奉天總局任事云云

洮南
協和會開聯合會

洮南滿洲國協和會駐洮辦事處定於二月二十五日午後一時假洮南俱樂部舉開協和會分會聯合大會並帝政實施紀念大會該會以根本精神團結之大會現已向各機關重要方面分發邀函及會序屆時務請參與其會序如左

一、振鈴開會一、全體會員向國旗及名譽總裁行最敬禮一、全體合唱國歌一、議長致開會辭一、說明全國聯合協議會意旨一、宣誓文起草委員朗讀宣誓文一、感謝文起草委員朗讀感謝文一、全國聯合協議會洮南地方代表宣誓致詞一、來賓致詞一、閉會

平和鄉的規約
不准有軍火犯者處極刑 努力確保三角地帶治安

岫岩縣縣長宮文超及參事官阿部清右衛門對於地方事宜特別注意乃於月之十二日特招全縣村長會議討論嚴重事宜今披錄於左

小越顧問演說

解釋創立平和鄉之本意純爲地方安全起見使民衆自治團結免去胡匪蹂躪等情聆望共同協助以造國家幸福

岩崎大隊長演說

略謂敝人在岫的責任就是肅淸胡匪以前所討伐的不過鵰飛現在胡匪不盡的原因就因人民不與軍隊合作沒有詳確的報告將來滿洲國必能改造到良好新建設上云云

三角地帶平和鄉現已劃定區域並將暫行規約實行頒布茲覓誌於左

創設平和鄉之本義

從來歷史上對於匪賊蹂躪地或第三國之謀略策源地是治安維持上大患由一方面着手將文化及恩惠稀薄之地域以平和鄉稱之在該地區內由日本軍援之下再加滿洲國軍警兩方絕大的保護基礎隣保友愛之精神實施理想的保甲法務期實現永久的王道樂土

第一條

以岫巖縣第一區第二區(南平部)第三區第四區及鳳城縣之第四區爲平和鄉

第二條

於(平和鄉)內由日本軍後援之下再加滿洲國軍警民衆一致努力確保鄉內的治安使庶民得受滿洲國家絕大之保護而安居決立誓進行使左記三條實現

一順天安民國事一致確立明朗政治

二基礎滿洲國建國之大精神徹底振興國民教育

三基礎王道樂土以期產業之隆興

第三條

(平和鄉)應置左記之職

顧問　若干名

委員長　一名

副委員長　二名

委員　若干名

囑託　若干名

第四條

顧問以日本軍警備隊長警備司令部顧問及顧問部之職員任之以指揮(平和鄉)之事業

第五條

委員長以上級地區警備司令任之次級地區警備司令亦應分身協助以統制平和鄉之事業

第六條

副委員長以兩縣長任之以補助委員長

第七條

委員以縣參事官警務局長警務指導官農商會長及地方之名望家任之以處理(平和鄉)之之事業

第八條

囑託由委員長指定之以擔任庶務

第九條

(平和鄉)內對於在事業上有功績之團體或個人應經委員會議從優賜與表彰或賞金

第十條

(平和鄉)內除日滿軍警以外間一切不許携行或隱藏武器彈藥及火藥等犯者應處極刑平和鄉內除日滿軍警外無論何人不許武裝入鄉倘有發現不報或與以通行及宿泊之便宜者決處極刑

第十一條

以上諸條以外爲達成(平和鄉)之目的特有規定細則必須經委員會議由委員長決定

附則

本規則由公布日施行至滿洲國軍警及暫行保甲確立後廢止

細則之指示

一明正政治之基礎

軍警民衆一致維持治安

二、戶口調查完了再有務勤必須報告

三爲徵求民情特置(言事箱)

二、徹底教育之基礎

一、對民衆說明滿洲國建立之大精神

二、調查就學兒童之數目

三、復興學校

三產業興隆之基礎

人增大消費者之人數第一步要警察軍久駐設置溫泉場及公園以期開放天然之景緻並極力宣傳以歡迎善良之移民

二、調查產源以資開發

三完備道路及通信網並須愛護

附言

所用之經費及關門之設置及宣傳用徽章及傳軍等別有指示

中銀指導員蒞任

洮南滿洲中央銀行駐洮分行指導員佐々木氏於月之廿二日晚九時列車由新京來洮南就任關係方面均親至東站歡迎查佐々木氏係大學畢業對於一切簿記頗有經驗想該氏此番蒞任定有一番刷新云

同樂街出搶案
匪犯被捕獲

洮南大東門分所管內同樂街門牌十一號商戶高小舖於本月二十三日午後五時許突闖進徒匪三人均手持小槍大施威嚇結果搶去大洋四十八元當票二張及粉刀牌四十小盒搶畢即向東逃跑後事主高某報告該分所長閻報告一署張分所長率警尾追至大東門外僅見前面一人飛跑約距三百步該警士即鳴槍威嚇該人更加力飛跑斯時田署長及謝隊長率隊兵亦至騎馬趕到遂四面包圍始將該人捕獲帶回大東門分所審訊該犯供稱姓孫名田現住復盛東皮舖謝隊長審問槍放置何處孫對匪槍放在孫皮舖等語田署長謝隊長立即率隊至復盛東搜出匪槍一支並無槍票即將該皮舖主人孫貴全及孫一同帶署備文轉呈縣公署訊辦云

吉林
調查軍隊之數目

吉林省警備司令部奉軍政部令調查吉林省所屬之軍隊人馬數目警部遵令已飭令所屬各旅團營遵照迅將人馬數目查明具實呈報以憑統核彙總

依蘭
省治安維持會 宣撫班過依

吉林省治安維持會宣撫指導班班長岩間茂次郎定遠等一行四人前赴東北實行宣撫工作於本月初由吉林省垣出發先至密山虎林寶清饒河等縣宣撫完竣於十六日乘汽車到依復於次早東赴樺川富錦同江等縣繼續工作聞該等一行出發以來已繞行東北一周對於工作積極進行頗收宏效而在此酷寒時期不避風雪跋涉塞徼更著辛勞將來歸吉時須在本月終了云

通化
胡匪過江搶掠
槍傷四命綁走兩人票

二月二十四下午三時突有匪警商民皆謂匪已過江以致滿城老幼東逃西逃當時之紛擾已不堪言狀矣嗣加查訪始知有匪數十名隱匿江東僅派七名過江先搶同興福商號槍斃其財東胡耀東並將掌櫃張子眞綁去隨後搶廣聚成綁去財東田臣槍傷其父子彈穿胸性命難保並槍傷其母之右臂一匪假扮小販至三分所以槍射倒崗警搶去大槍一支紀局長廖司令聞報派隊追擊云

三道溝
孫村長勤於職責

輯安縣三道溝村長孫鴻賓氏自任事以來勸政愛民對於該村應興應革之事宜力謀改進而希望政治日臻完善該村民等得享王道的樂業實是佐治中的人傑眞乃地方幸福也該村長對於村政認眞殊屬難得

双城
縣公署奉令 改元爲康德
轉飭官民週知

本縣縣公署於二月二十五日奉省電令改元爲康德遂即轉令官商民一律週知云

双陽
王團長盡忠地方

本邑四區劉家店鎭壯丁團團長王源溥性質忠厚品學兼優作事認眞對於鄉里向具熱誠每遇公益無不贊助久爲地方一般人士所羡佩去歲三月間該區自衛團因無人督率經當地士紳各界首領發起派人由新京將該公接回推其辦理衆請所迫又關切桑梓義不容辭只得勉力爲之自該團總任事以來不遺餘力大施整頓首先規治屬部汰劣留强將各保以前不實不盡等積弊概行剷除剷理一清水便其奉公守分忠勤於事凡所應負者靡不竭盡所能對於匪患尤特別注意由春至冬與匪接觸擒軒無算其最後一役在大頂子經該團總督飭所屬與匪肖雙合二百餘名接仗血戰一晝夜打傷匪彩數十名均被匪人架扶救去僅剿匪跡四顆餘匪經其大創致不成股漫散而逃藉此一陣聲威匪人胆寒聞風即遁境界漸安趨平靜人民得以安居樂業成績所在有目共睹眞是無聲不贊有口皆碑現自衛團解散成立壯丁團該團總仍受任爲壯丁團長從新整治部屬聯成隊伍實行保衛工作該團長近以新年已逾舊年關在邇深恐不良份子乘機蠢動演出不測思慮所及嚴督屬下分加勤務晝則遊動巡哨保護行旅夜則設卡防堵梭巡街巷用臻週密期絕宵小免生意外傳達始終安全似此實心任事勞怨不辭若該團長者眞可謂四區之民不可多得之保障又可謂該區之福星云

△回教龍燈獻技

(東豐)回教會會長楊程選副會長高文閣馬星伯名譽會長劉子鈞諸君鑒於舊年正月春節正萬民娛樂擧國騰歡之時當經開會表決由會抽款組織龍燈一班遊行街市免費觀覽慶祝登極大典宣傳王道光輝業經當局許可於月十八日該會龍燈已現身於社會演技者均係該會會員約三十餘人技術精美玩要靈活眞是翻水飛浪鱗甲如生大有神龍見首不見尾之勢觀者人山人海無不嘖嘖稱贊若該會長會員諸君洵稱指歎宣勞熱心國事殊堪嘉尙云

△汽車軋死幼女

(凌源)縣城北大街三眼井地方於舊歷正月初一日午刻忽由北來軍用汽車一輛速度已達極點適有年約十二三歲女子一名姓名未詳躲避不及被車當時軋死眞是生有處死有地嗣後馬路行走者當應多加注意云

△東昇印刷歇業

(哈爾濱)傳家甸桃花巷東昇印刷局在哈爾濱印刷界頗占勢力年來受經濟界不景氣之影響虧損頗鉅故乘春節結賬之期全部結束宣告歇業據聞該號荒閉後員工失業者達一百餘名云

△嚴厲查拿招待

(哈爾濱)鴉片零賣所之女招待傷風敗俗業經下令取締四十歲以下之女子亦不准在所吸煙情形已誌前報各零賣所奉令後竟陽奉陰違仍用女招待爲客燒煙以廣招徠警廳據報後遂令各署所嚴行查拿勿得瞻徇今二十六日在群英樓日興樓查獲女招待李美玉王秀峰王董氏白鳳鸞劉嬉娥高王氏齊素琴劉桂芬劉紅樓等九名又在同春樓查獲馬彩雲張桂枝何美文陳鳳仙四人[illegible]明樓查獲許春舫李靜菴二人併將以上四樓經理劉錫純韓文炳楊尙卿王治文等一併送廳罰辦云

△老人被車軋傷

(四平街)二月廿八號午前十旬鐘有一卅八號馬車不悉受何驚駭兩馬驚逸跑至一肆路適有老人年約六旬因躲避不及致爲馬車軋過立即倒絕車夫扶起半晌始蘇然兩腿負傷甚重當經檯院療治云

△迎親起了訴端

(延吉)縣屬小營子有王某者生一女年屆花信於舊歲八月間許字於本頭溝某弟爲婦自納聘後即催迫迎娶某不知就裏被迫不過乃定於臘月廿四日迎娶至期迎親者至門而該女在室內一時腹痛不可忍約一時許竟產一男孩該家人一見人聲鼎沸迎親者聞訊頗覺無趣正在斯時突去一年約二十許之人聲言該所產之子係我人所生即謂王某云汝女必當歸我爲婦雙方爭執不下乃歸法院起訴矣

△華春像舘演戲

(金州)大連華春照像館金州分館爲三月一日登極大典並舊曆元宵節日爲慶賀起見特將該館門前高紮牌樓點綴燈彩且會邀有金州孝雅社全體樂員在該館演唱以表祝賀而該日該館門前一般觀光男女老幼大有山陰道上之式云

△可謂文明離婚

(敦化)久負盛名之醫師李亞洲於十年前與徐汝琴女士結婚情感極深伉儷尤篤李君原籍奉省於客歲秋季因有要事必須親自回里料理遂在奉省小住數月該女士受新潮流之薰染專尙時髦尤喜竹戰在此孤寂無聊之時遂與友人時以竹戰作消遣爲時已久議論紛紜李醫師之名譽滿城風雨矣李君老母在堂待其回敦詳細告知乃氣忿塡胸直欲置徐女士於死地幸經其老母規勸方息雷霆之怒因李醫師至孝之關係耳後經調查徐女士之不守家規行爲實堪痛恨姑念十數年之感情遂令其將所有物品完全携去毫無吝惜並出立甘結聽其自由該女士念及夫君以德相待將甘結燒毀復升表立誓堅決立志願與偕老不另適他人因李醫師毫無轉意遂灑淚而別聞者殊覺酸云

△路警工人口角

(克山)日前本埠車站護車警打調車的工人一節今聞其事爲驛長所不忍當即電知各關係處所復繕具呈文將事的始末呈報於路局以憑核辦云云

△因煙土而受累

(海城)本縣警務指導官藤田義之氏自到任以來對一切警政悉心指導以致全縣警務蒸々日上人民嘖々稱之者非一由也前者營口緝私官曾在一鄉地搜去煙土三百兩因一時湊不足數村長等曾懇求鴉片零賣所經理田子臣和緝私員岡益三爲其緩頰謂煙土若湊不夠可否按價作現洋二人以情面攸關即將此事給辦理妥當昨日竟被指導官查悉實有其事遂於月之念七日把田尙二人傳案審究將來如何處理雖不可知然因朋友而累及本身之事是免不了的呀

△妓女潛逃被獲

(大石橋)西市場金樂堂妓女郭雲霞潛逃一事昨報已誌聞該妓於二十四日八句鐘許乘馬車赴分水驛本擬由該車站換乘火車遠遁不料被分水警察派出所盤詰詳細始知係潛逃之妓女於是日將該妓送解本鎭警察署當經審訊屬實遂飭令該窰主領回仍爲原業云

聲明佴紙丢失

敝於二月五日由東屏鐵領驗二等豆新袋鐵紙一張計紙號二五五當經隨郵掛双號寄出無奈信件迄今未到恐發生遺失等弊遂向滿鐵據情聲明並於各銀行掛號日後此鐵紙無論落於何人之手概作無效特此聲明

開原純慶茂啓

學國同慶大典
各地熱烈情形之彙誌

安東

縣公署於三月一日皇帝登極大典之儀式先事籌備極爲隆重茲將斯日舉行典禮儀式於下(一)入場(二)開會(三)揭揚國旗(奏樂)(四)行禮(五)唱歌(六)主席致詞(七)遙拜(八)來賓致詞(九)三呼萬歲

三月一日皇帝登大典市內慶祝事項積極籌備經過已迭誌前報茲聞三月一日皇帝登極全國各地均行熱烈慶祝本市內除學行慶祝典禮及皇帝賜餐外並爲謀餘興消遣起見特假第三小學校舉行御大慶祝典禮餘興大會定於三月一日起至三日止每日於午後一時之後舉行餘興項目於後三月一日三月二日項目(一)女子大鼓(二)手踊(三)唱歌(四)其他雜要三月三日項目(一)女大鼓(二)唱歌(三)其他雜要

安東縣崇儉總會溯自創辦以來對於啓迪社會人士崇儉辦理成績夙著該總會現又趁茲上元節以及皇帝登極大典之際各該假期將擬舉行遊藝大會函邀各界屆期參觀公啓如下敬啓者敝會當此慶祝休假之期特假永安街新明舞台開演藝會三天表演京劇藉茲慶祝定於舊歷正月十五日起至十七日止每日午後一點開六點止入場券小洋三角風雪勿阻前次所餘之票概作無效安東崇儉總會俱樂部啓

撫順

本縣長趙仲達氏爲三月一日是滿洲國大皇帝登極大典之日凡我滿洲國三千萬民衆舞蹈歡迎無不欣喜以爲眞主出現萬民將享幸福而沐皇恩國運無疆民衆必爲拜賀頌祝須預先籌備妥洽以免臨時張惶茲將本縣公署籌備慶祝登極大會次序略誌如下

一、登極大典慶祝在本署院內舉行式一、官民一同入場二、開會三、揭揚國旗奏樂四、向國旗行三敬禮五、合唱國歌六、主辦者致詞七、遙拜八、來賓祝詞九、三呼萬歲由主辦者首倡高呼三呼萬歲方法首倡者皇帝陛下萬歲一同萬歲首倡者萬歲一同萬歲首倡者萬歲一同萬歲

二、三月三日即位大典皇帝一賜餐凡與餐各官均按下列事一賜餐地點福合樓一日期及時間三月三日正午十二時一服裝爲禮服如無禮服得著便服但須整齊嚴肅以召鄭重

三、市中裝飾縣公署門前縣商會水利局郵便局電報局警及街市通衢要口均搭成牌樓寫大典慶祝滿洲萬歲等字樣

四、宣傳佈告市街黏貼標語散放傳單以激民意知新滿洲國執政皇帝登極之意義

五、各團體辦龍燈花車汗船高脚遊行市街又在千金寨北窰地演唱野台戲各街市懸燈結綵而最出奇者日站平康里數業組合主辦之秧歌均採用女角各妓館均須出妓女二名演唱舞要打扮得千奇百怪似妖精一般於月之廿七已遊行市街先爲試演以便屆時純熟是故惹得一般狂蜂浪蝶尾隨其後觀者人山人海其女秧歌所到處鬧得水洩不通鐵桶一般頗爲一時之盛況云

六、警察森嚴爲三月一日執政登極之大典在此時期治安緊要應當嚴加警備以防宵小作亂已令全體官警不眠不休沿街巡視想屆時治安穩固定未卜可知也

自入正以來兼三月一日大典慶祝應運而起之秧歌高脚龍燈汗船花車等此去彼來沿門挨戶舞蹈討賞鼓樂喧天震入耳膜一日數十起街頭一遊遍地皆是傳聞撫縣各屯鎭鄉區所辦之秧歌共有五十餘起云

撫順縣營盤警察署管境新屯村前長官張煥相氏因三月一日爲大典慶祝之日派該區代表村長朱祥順等以下五十餘名於昨廿七日下午二點鐘登瀋海路車赴新京參加慶祝新皇帝登極大典之慶祝大會云

錦縣

本縣慶祝登極大典籌備委員會爲組辦慶祝事項而成立茲將該會委員及各系從業員姓名誌左

委員長馮廣民(縣長)副委員長上杉益喜(參事官)委員杉岡嘉一(參事部屬官)岡本已代治(警務局指導官)古賀一三(協和會)姜文濤(公署秘書)孫萬善(公署總務科長)郭兆麟(內務局長)劉世珍(警務局護理局長)劉錫齡(財務局長)李贊廷(教育局長)張其昌(電話局長)魏鐸(商會長)趙桂齡(農會長)劉炳麟(教育會長)段師夏(公議會長)設備系主任鄭允斌周維新段師夏李明田杜芳林徐尙鈞荷裕春趙雲閣鹿鑄九趙益田趙潤身楊爵軒祝漢卿郭鳴岡張漢宸韓蔭棠韓廷選宣傳系主任張翼常姜世顯黃松樵關雲鵬江博航任子琴史夢符胡志良范廷鈞王濰塵拓幼樵李景飄趙東周呂用章劉有年李維新張廣信武智季李允中李王璞陳子斌許化南許雨亭康玉璟李樂天陶傑人劉國禎劉仙閣何愼身金仲三萬澤周劉經漢吳贊廷招待系主任杉岡嘉一三段師夏岡本已代治古賀一三姜文濤孫萬善郭兆麟魏鐸李贊廷劉錫齡張其昌趙桂齡劉炳麟會計主任趙桂齡朱端田金日宣孫鶴文周新符趙蓉樵庶務系主任段師夏胡紹堡孫世哲田書文鄭允斌徐尙達孫佩林趙蓉樵劉恩波閻唱凱閻灝如傅慶隆張萬黑楊俊峰保安系主任劉世珍白玉合王言觀吳德江王國棟張世英禮儀系主任段師夏李守春徐尙鈞文牘系主任張樹絜孫世哲高國光郝益三

錦縣商會農會及遼西婦女大會鑒於皇帝登極民衆團體必須選派代表晉京參與祝賀方得鄭重適經各會磋商完妥商會代表郭鳴岡農會代表郝受之婦女會副會長趙鏡容(農會長趙香圃夫人)婦女會幹士藤田女史幹事王劍仙女士(皇八學校校長)一行五人已於月之二十七日上午十一時乘一一四次列車首途晉京以便參與大慶云

錦縣慶祝即位大典籌備委員會成立以來關於慶祝事項悉經議決設系專責進行前該會宣傳系利用元宵佳節之期即舊歷正月十四十五兩日分班宣講由今廿七日(舊正十四日)在城南關西關東關三處遊動講演滿洲國協和會在北關講演二十八日(舊正十五)除協和會出城在附廓四郊講演外其餘會講演系仍在城內及四關講演每日講演各題均是執政應大順民登極大典儀式反慶祝事項藉表民衆徹底認識帝國王道政治云

海龍

本縣縣長趙鞶第鑒於滿洲帝國登極臨邇召集各機關首領籌備慶賀故於二月廿八日在各巷口搭築牌樓操辦秧歌晚間各家懸燈結綵遊人擁擠一時盛況萬難罄逢警務局長王立廷率隊巡查佈防森嚴如此官民同慶表現滿洲國昇平氣象云

通遼

現在舊歷年已過元宵節將到又逢執政登極各機關日夜籌備慶祝街市商民亦表現歡迎扮演高脚秧歌二十餘班在街市遊行甚爲熱鬧往觀者成千累萬將來大典之日必當更爲繁盛足見我滿洲國皇帝登位是乃應呼天命順呼民意日後發展無可限量本邑前商務會長韓古一氏現充皮行會長因慶祝大典無別表獻特選唱做可能者多人扮演秧歌高脚街市遊演特別佳良與他花會不同而此番帝政大顯人歸兼有各種祥兆出現想屆大典之日必有一番更新氣象

遼陽

本月廿六日即舊歷正月十三日乃當今溥儀執政的壽辰本日邑內全市商民暨各機關均高揚國旗以示慶祝並兼是日節近元宵所以到處懸燈結綵紅綠飄揚非常壯觀且我執政今番之吉日更逢御極之佳辰天然巧合深留於民衆印象甚重無怪乎商民各界歡喜逾恒其慶祝心純出於天然有不可遏止之態云

邑縣公署以三月一日乃即位大典當即組織慶祝大會以茲賀其秩序與會員名氏分誌於左慶祝會會長王縣長德春副會長爲參事官濱田毛利壽川顧問爲指導官長濱千葉鹽谷甲斐春融李金聲陳廷柄陳德榮張宵乾張廼漢朱斌奎虞步榮董懷淸賈棟臣劉國甫總務係長萬沛霖以下係員五名準備係張俊英以下係員四名招集係長劉東銘以下係員四名行列係長申麟書以下係員六名警備係長許柏樵以下係員八名會計係長毛利佐郎以下係員五名宣傳係長何景春以下係員五名記錄寫眞係長張曉漢以下係員二名其次序爲(一)騎兵(二)步兵(三)女師學校(四)縣八學校(五)縣九學校(六)縣七學校(七)縣一中學(八)縣二中學(九)民一學校(十)民二學校(十一)縣立十三學校(十二)普化(十三)正蒙學校(十四)徐氏學校(十五)清眞(十六)縣十學校(十七)貧兒學校(十八)民治學校(十九)高脚花會(二十)馬車(廿一)宣傳其正副會長佩帶金花顧問佩銀花來賓紅花係長黃花係員黃花胸心其路線係由本日午前在四大廟會場集齊向西陳家胡同出北鐵門至日本警察署地方事務所南行至東洋街入南鐵門經過縣公署由大什字街至稅課司向北轉至貞靜女學校人二道街西行北轉至天主堂仍回會場解散云

鐵嶺

三月一日爲滿洲國皇帝登極大典之日當局與市民作熱烈的慶祝警務當局鑑於此日宜特別警戒以免發生意外是以前數日即通令所屬警士嚴加防禦並令局內全體官佐隨時督查所以學市若狂萬人擁擠的各街得以若泰山的安穩人人歡欣各項揚絕不知暴徒與匪賊爲何物

鐵嶺滿洲國三千萬民衆所推崇與信仰的帝制自決定於三月一日就登極大典以來本邑各機關與團體作偉大隆重的慶祝可以說無美不備邑內正義團支部支部長劉玉書氏爲皇帝登極大典之慶祝實行印就多數標語貼諸各街巷口其讚揚與慶祝之詞句可謂盡美盡善矣

新京胡魁章筆墨文具書店開幕啓事

本號向在奉天開設百有餘年信用久孚遐邇咸知自我滿洲國建都新京冠蓋往來仕商雲集更兼學校林立繁榮之盛無過於斯各界所需筆墨文具書籍日漸浩繁敝號有鑒及此特在新京大馬路設立支店藉便各界諸君選購刻因修理內部先行照常交易擇吉開幕凡士官學校各界諸君所需各等筆墨文具書籍碑帖宣紙對聯各式封箋運動用品風琴唱機及文教部審定中小各種科書一律俱全今在開幕伊始爲酬主顧起見各貨特別廉價四星期如蒙賜顧勿失之交臂恐未週知特此露佈

新京胡魁章筆墨文具書店謹啓

大馬路西門片七號　同文書店舊址

招募第三次日本國產業視察團員

◎時　期　出發……四月三日由奉天　歸期……四月二十三日到奉天　櫻花盛開之期

◎費　用　金壹百二十五元也　一切之費用包含在內

◎報名期　三月卅一日爲限、人員五十人、敝會以極底廉之費用且待遇從優於最短期間內即能介紹日本一般之產業及名勝地視察之遊覽

◎主要視察各處　京城、下關、嚴島、大阪、京都、江之島、鎌倉、橫濱、東京、日光、神戶、別府、門司、其他附近遊覽

◎報名處

主辦　日滿旅行協會　大連市聖德街五丁目一二四番地　各處分局

援後　日本國際觀光局

盛京時報社　各處分社

倘欲詳細日程表報名單函索即寄

再版又三版

本書每部內附自動共益票奉贈購者諸君利用此票則

不費分文可得此書

仿元人繪畫 三國演義 出版

本社特覓善本之三國演義、並請名畫家繪圖、逐圖插入文中、現已印成發行、茲將其特點畧述如左。

●特點(一)本書圖像悉仿元繪、與近代坊間刻本之繪圖、逈不相同、蓋因日本內閣文庫藏有元刻三國志平話一部(此書今祇一部尚在中國)其中所繪圖像、與今日流行之演義刻本、頗多懸殊觀圖中人物服飾器用等等可見今人歷史上之想像較元代實大有變遷此書既為稀世珍籍、本報乃特請日本名畫家香月尚先生依原本逐次仿繪、不爽毫厘、可稱藝苑之佳作不第足供考證已也

●特點(二)原書為一百二十回、本書所繪圖像則達二百七十二圖、每一回目插入二圖或三圖、較今日流行本之圖像大為增加、足能引起閱者之興味

●特點(三)本書係裝成一單行本較之一部分裝數本不致有殘缺之弊、且亦便於携帶

●特點(四)本書係用洋裝、書面美觀、關於印刷上、則字跡清晰、大小適宜、決無傷及目力之虞

定價 ⊙滿洲國幣壹元五角 代價先惠郵資不要 倘若掛號外加一角

總發行所 滿洲報社出版部 大連市常盤町二十九番地 (經理部電話四〇三三四番)

發售處

大連沙河口大正通 啓明書社(電話九四二七番)
同 西崗子大龍街 啓化書社(電話五〇三一番)
同 西崗子大龍街 聚勝堂書局
同 西崗子平和街 新昌號(電話三八四七番)
同 西崗街 協源茂(電話五七五九番)
同 得勝街 廣合成
同 浪速町 協茂盛(電話四六三二番)
同 浪速町 中央文具店(電話六五五五)
同 東鄉町 聚勝堂書局
同 連鎖商店街 右文閣(電話三三一五番)
[illegible]店 長發祥書局

復縣 日新書局(電話五五六號)
公主嶺 天德福書舖
奉天市 河南 春瑞祥書局
同 鼓樓北 福陞北號(電話三六四〇號)
同 鼓樓南 同大印書館(電話二七二七號)
同 軍署大街 章福記書局
同 商埠地南市場 關東印書館(電話二九四三號)
同 財神廟街 震泰報館(電話四二一七號)
安東 同 宏文書局(電話四三五四號)
吉林 河南街 文化廣播社
同 河南街 裕興書莊(電話七五八號)
同 河南街西頭 萬順德書莊
同 成文厚書局(電話六六七號)

新京 大馬路 德和義書局
同 北門外 老德和(電話三三五二)
同 北門外 同文書局
哈爾濱 道外 極東派報社(電話十八號)
同 道外 震東報社
延吉 大街 德盛利
鐵嶺 西門裏 新文書社(電話)
遼陽 城內東大街 新華書局
同 二道街 源興仁(電話二六七號)
營口 永世街 蘇平書局
鄭家屯 西街 亞洲派報社(電話一三七三號)
同 仁街 [illegible]
(其他各地有名書局及各地滿洲報分社)

言罷大笑。蔣幹面如土色。瑜復携幹入帳、會諸將再飲因指諸將曰：「此皆江東之英傑。今日此會、可名『群英會』。」飲至天晚點上燈燭、瑜自起舞劍作歌。歌曰：「丈夫處世兮立功名、立功名兮慰平生。慰平生兮吾將醉、吾將醉兮發狂吟！」歌罷、滿座歡笑。至夜深幹辭曰：「不勝酒力矣。」瑜命撤席、諸將辭出。瑜曰：「久不與子翼同榻、今宵抵足而眠。」於是佯作大醉之狀、携幹入帳共寢。瑜和衣臥倒、嘔吐狼藉。蔣幹如何睡得著。伏枕聽時、軍中鼓打二更、起視殘燈尚明。看周瑜時、鼻息如雷。幹見帳內桌上、堆著一卷文書、乃起牀偸視之、卻都是往來書信。內有一封、上寫「蔡瑁張允謹封」。幹大驚、暗讀之。書略曰：「某等降曹、非圖仕祿、迫於勢耳。今已賺北軍困於寨中、但得其便、即將曹賊之首、獻於麾下。早晚人到、便有關報。幸勿見疑。先此敬覆。」

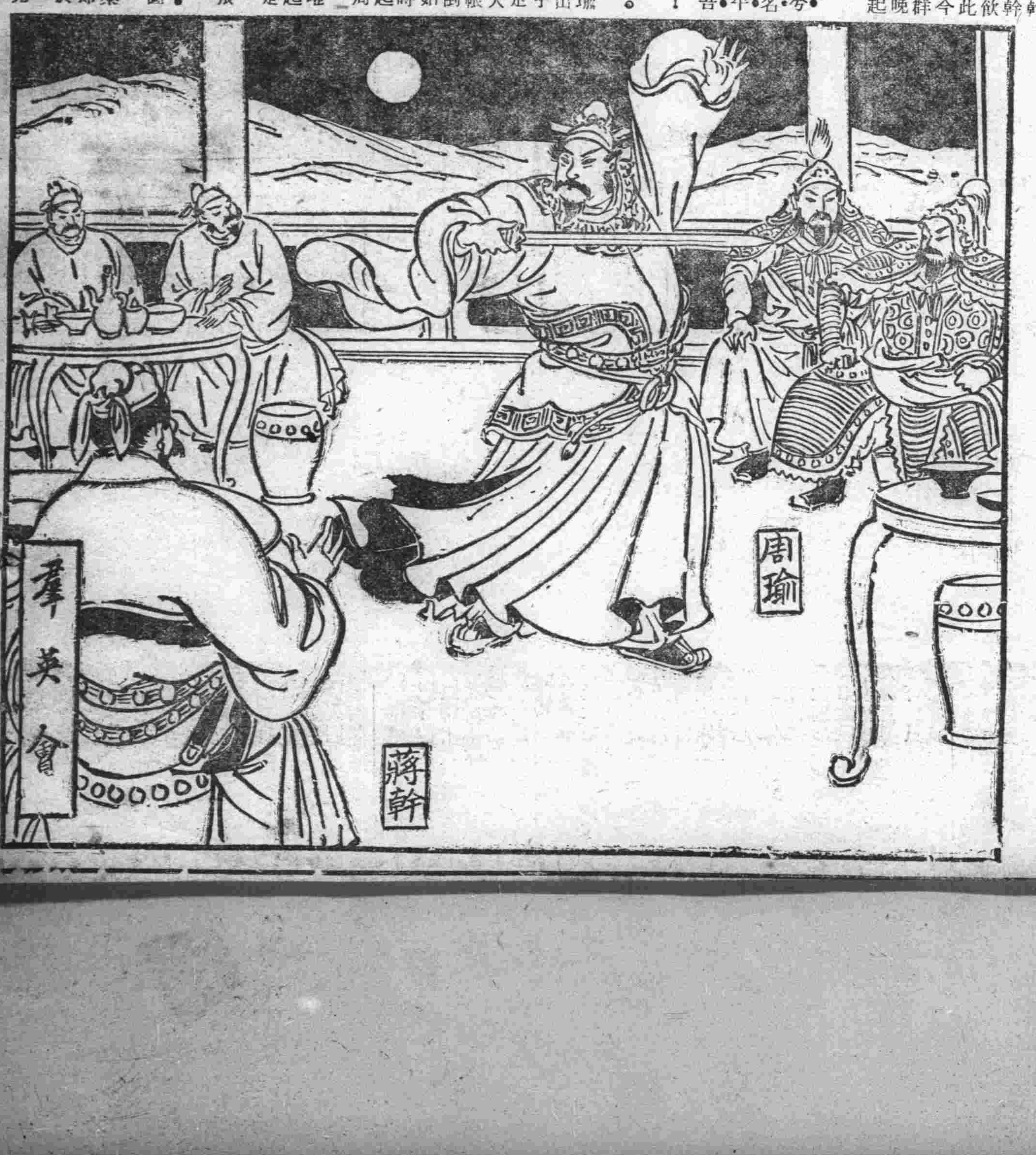

芳氣襲人 不禁心醉

大香烟 炮台

另有中號即三炮台出售

CA-368

五淋白濁 一瓶斷根 哈郎淋濁丸

淋病為難治之病其痛苦實亦異常其害尤非自己一人且染及妻孥致貽子孫盲目之慘由是觀之淋濁之害誠為可恐亦復可怖者也

淋病乃因不潔之交媾經二三日後由尿道排泄濃汁排尿之際感覺疼痛再經時日疼痛益加遂起灼熱之感甚至排洩血尿又陽莖紅腫發熱痛苦難堪此時如不撤底治療則恐移入慢性症每遇氣候變化或因激烈之運動攝取酒類及其他刺戟物等忽感劇烈疼痛甚至終身不離之難病是以若疑有淋病之時從速服用特製哈郎淋濁丸至稍覺輕快或已陷慢性不感痛苦而洩膿汁時際服用哈郎淋濁丸外將哈郎治淋座藥插入於尿道使其內外相應驅逐病菌則雖如何頑惡淋症必速治退可獲痊癒猶如暗夜得享光明之感哈郎淋濁丸係以現今世界醫學界認最有效驗之高貴藥為基礎配以我研究部多年苦心研究結果始克發見之特別有效藥而製成則其效驗之卓絕斷非他藥所能追隨患有淋症之諸君望君速賴哈郎良藥脫離其痛苦是幸

哈郎良藥主治效能

白濁 赤濁 小便不通 尿道腐爛
尿水混血 龜眼封閉 膿液淋漓
陽莖紅腫 膀胱發熱 膀胱受濕
尿意頻促 夜夢遺精 尿後出血
亦白兩帶等凡淋濁一切諸症均可其效驗之靈妙無比其右者矣

哈郎良藥藥價

特製哈郎淋濁丸 大瓶四元五 中瓶二元五 小瓶一元二
普通哈郎淋濁丸 大瓶二元 中瓶一元二 小瓶六角
哈郎治淋座藥 每盒五角
(各處大藥房均有代售)

發售本舖 **順和公司藥房** 大連山縣通九十八番地

大連

招請旅大兩地官民 開盛大饗宴會
福本關長致感謝援助厚意 小川市長代表來賓述慶祝詞

滿洲國實施帝政、奉祝新皇登極、受滿洲國政府內命的滿洲國大連稅關長福本順三郎氏、並外支部駐大連辦事處長玉春氏、於廿六日午後六點、設宴於大連大和旅館、饗宴旅大官民、兼開慶祝宴會、被請列席者、旅順側下田關東廳檢察官長、久保田要港部參謀長、米岡旅順市長、村上市會議長、同市參事會員等、大連側有小川市長、高田商議會頭、張德純大連市商會長、郎愼亭、劉仙洲、黃信之、等數名、及大內市會議長、同市會議員、各中等學校長、各警察署長、銀行會社首腦者、言論界首腦者等二百五十餘名、賓主入席後、由福本稅關長起立、致宴之詞謂、我滿洲國建國、已滿二年、特卜於三月一日、舉行皇帝登極大典、施行帝政、實爲日滿國民不盡慶祝之至、故特爲饗宴各位、開此慶祝之宴、滿洲帝國之創建、實有歷史的大事實、因此國礎愈加鞏固、確信可爲東洋平和的保障、完其之所以有今日者、實得日本帝國、並日本國民之絕大的援助與協力、惟望今後、仍舊倍加援助爲荷、等語、由小川大連市長代表、述慶祝之詞、三唱滿洲帝國萬歲、至八點半餘鐘、始散盛會

商校卒業生 赴新京就職
四日晚車出發

大連商業學校、本年度卒業學生中、多派往滿洲國各部就職、其中之成績優良者、劉茂才、王德超二君派到民政部就事、及派往財政部之李新和君等、均乘今（四日）晚四時二十分車赴新京

五公學雖增加學級 國人入學仍難
勢有必增加公學堂必要 本年未得入學者尚不少

本埠人口、逐年增加、隨之求學兒童亦日多、奈因公學堂僅有五校、故兒童入學頗感困難、因此失學者、不可勝數、至於入學試驗、難不由難、若年十歲以上者、或眼有病者、皆不得入學、非數年前之入學容易、如沙河口公學堂、於本月二十日至二十四日、新入生報名期間、竟有四百八十八名之多、其中男子爲三百十九名、女子一百六九名、惟招收額數、男子二百一十名、女子九十名、共計收容三百名、同秋月公學堂新入生報告兒童數已達四萬餘名、惟有收容三百名之餘力、平均五取三、由此可見入學之難矣、其他如旅、伏見台、土佐町之公學堂、新入生亦不在少數

市原技師將歸任

於去年秋季、爲研究高速度的車輛設計、渡美之滿鐵鐵道部技師、市原善積氏、曾受八田副總裁的命令、赴歐調查車輛、現已完了、日下由海路就歸途、乘三月十日上海入港的意大利船歸任

請會須領許可
以免會頭逃走等之紛爭 倘不領許可警署決處罰

大連警察署、依大正十一年的關東廳令、對於滿日人的請會（互相儲蓄的會）均得到警察署請領許可、以免請會的會頭、或會長等扒會之後竟行逃走、而致起紛爭、國人方面的到警察署控告等情、因之此等情甚多、警察署方面、於近日對國人方面特加注意、今而後凡有請會而不徵警察署請許可者、一日查出、均行取締更對於該會無許可而起紛糾者、則警署方面、不但不管、更當處罰之

警官捉了一塲賭

二日午後十一點左右、小崗子警察署員、前往平和街一帶巡邏、行經平和街的四等娼窰十號、劉文奎門前、忽聞屋內人聲嘩雜、即知屋內有人賭博、遂開門入室、一看果然人人圍着一桌、手拿紙牌、此際彼等賭徒、及見警官闖進、措手不及、顧老千八萬、一齊將牌放下、警官以繩繫之署內、押入圖圄、時經警署訊問、職業姓氏的結果、始知彼等皆爲妓館中人、目下正在懲罰中

市本年度事業 擇必要實現
協議向市建議

大連市會同志俱樂部、於一日午後四時、在桑野市會議員宅、開催俱樂部會、當日除若月副議長、高橋市議員外、全部出席、協議本年度豫算的結果、一、市役所提案之改築火葬場事件、俱樂部決向市當局建意、明年度以後、再行改築、二、商工會議所所提案之設立貿易公所事件、如此種機關無論如何、得使實現、三、新設經營市營住宅之提案亦要望本年度實現

胸部撞在大車轅上 胃臟破裂喪命
張寶森騎車過快致肇禍 過不在大車夫何用逃去

原籍金州管內魏家屯、現充市內沙河口巴町日本澡塘使丁之張寶森、年方十五歲、於本月二日晨、始由原籍回連、因其兄住在市外西山會三春柳候家溝、故於當日午後六點多鐘、騎自行車前往候家溝其胞兄處、傳知家事、孰意於歸途約午后七時二十分左右、行至沙河口車站東側橋北之際、蓋因駛之過快、不幸撞在大輪車右車桿上、當時車桿撞在前胸部、竟自頻死重傷、氣息奄奄、時大輪車恐受煩累、乃即逃去、後經行路者發見、急往沙河口驛警官派出所報告、派出所得報、立即趨前檢視、見張寶森已氣息奄奄、遂用車將張送往大連醫院、應急施救、因負傷過重、胃臟破裂、遂於當日午后十一點多鐘、名登鬼籙、後由沙河口警署通知其兄、前往大連醫院處理屍體、說法運回原籍掩埋、三日午前、特由中澤司法主任、率領係員、前往現場檢驗、目下警署正在嚴重調查逃走之大輪車中

將再增築市所
因事業增加頗感狹隘 現正在積極籌備一切

大連市役所、因近年來、事務逐漸膨脹、並兼另新設立產業課、所以頗感狹隘、今又有新設營務課的聲響、然以未有餘室、前曾以五萬圓的豫算、擬於本年度增築、至增築新廳舍場所、即接現廳舍東部建築二階洋樓、並有地下室、將市長室移於南滿地下室、爲吏員食堂、現市長室改爲助役室、現助役室改爲市會議員控室、目下正在積極籌備建築中

大盜終落法網
供稱專盜名人貴重品 警署繼續審問餘罪中

原籍金州城西、現住所不定久幹窃盜、前科四犯之梁德財年三十三歲、於二日午前兩點多鐘、在市內惠比須町一百九十四番地、同益祥酒局後院物色中、被小崗子警察署司法刑事發見、向前捉住、繫至署內、總經嚴重拷問的結果、自供曾竊取壹岐町的三番地、福本大連稅關長所有的銀盃一個、此外如大連警察署管內、和沙河口警署管內、發生的大盜難事件、全係梁德財所爲、前後窃品計金二千餘元、目下尚在審問餘罪中、噫若此身體强健壯漢、就職何事不成、必得專行偸盜、一旦被官捉獲、押入囹圄、不但自身受苦、且其祖先受辱、豈不令人恨哉

理髮師拐物私逃

市內平和街二十番地理髮營業之吳學齊處的理髮職工、原籍河北省廣平縣人姜子林年二十五歲、於二月二十八日晚間、乘人不備、將該號所有的剃刀、和理髮剪子、和其他零星物件窃去潛逃、後經主人發覺、遂前往小崗子警察署報告、目下警署刑事等正向各處緝拿中

市參事開討論會

大連市、於三日下午一點、在市役所會議室、開催市參事會、討論左記之諸項事件

一、更訂去年度戶別割等級事件
二、發給近藤收入役退職死亡給與金事件
三、廢止臨時委員制度事件
四、制定大連市特別稅歡興稅（即跳舞場稅）規則事件
五、制定外埠來連出張販賣稅之件
六、改正納稅獎勵規則之件
七、追加豫算之件
八、改正常設委員規則之件
九、更正追加豫算之件
十、制定改善臨時市場委員規則之件

請體育協會努力抗爭 期達參加目的
大連青年會議定決議文 向滿洲國體育協會發送

關於滿洲國體育協會、派員到日本向日本體協要求援助以期達到參加本年遠東運動大會的事、滿洲國體育協會除派久保田、茂木二氏、已得日本本作活動的奔走、到日本體育協會容認滿洲國方面的要求、並發表宣言及聲明書等、刻正在熱烈奔走之中、據全國各地體育關係方面及體育協會支部等、均行興起決議各種事項、向文教部體育協會本部、作側面的鞭撻和援助、大連青年會體育部亦有此事、於日前召開體育部關係者、開會決議、一致希望滿洲國選手、在本年遠東運動大會、定得參加爲目的、請體協本部努力抗爭、以期達到得以參加的本目的、青年會決議之公文、已於日昨發送、其原文茲記之於下

敬啓者、本年五月十二日之歐林比克極東大會、本以增進國際之友誼、與發展民族之精神爲目的、故不分國籍、不論種族、凡屬獨立國家、皆有參加競技權、我滿洲雖建國未久、賴友邦之指導、所有政治更爲發達、誠爲遠東一堂堂獨立國家、其宜加入極東大會、藉以聯絡國際之感情、開東亞青年、可得徹底的握手、增加民族之光采、比爲勢所必爭之事也、乃有不詳底蘊者、謬倂見、百般弄策、阻我參加、實背戾大會成立之宗旨、而與我全滿民族一般體育青年、以莫大影響、終希貴會、極力鼓吹、務期達到初衷、方不負我體育青年之一腔熱望、茲經敝會體育部關係者之決議、一致希望全滿加入、是以特函達貴會、請依全滿民族之總意、努力斡旋、貫徹到底、俾我選手得以參加大會、而爭民族之光、實爲至幸

此致
滿洲國體育協會
大連青年會謹啓

風船坐礁 人員無殃

河北省天津縣北塘莊住戶、高士林（三十七歲）所有之風船、可裝三噸、於二月二十七日午前七時左右、在市內星個浦海水沿場南海中、向大連航行、因該船老大田大（年四十五歲）不諳航路、不幸坐礁、船底大破、船艙浸水、此際船員等皆乘小船板脫險、至於損失、目下警署正在調查中

車上洋服不翼飛

市內信濃町一百四十五番地巴洋服店之員、日人野崎新太郎、於一日下午一點多鐘、前往市內榮町四十番地辦事時、將所騎的自行車、放置於路旁步道、孰意及事畢出門一看、竟不知被誰將車上放置的西式洋服一套窃去、又當即報告常盤町派出所、又報小崗子警察署、目下警署刑事、正在搜獲犯人中

△人　事▽

●●●●●●謝在隆母堂逝世　小崗子警察署高等係勤務謝在隆君母堂、因患重症、醫藥罔効、於三月二日上午九時壽終、於陰曆正月廿二日開弔、二十三日發殯、一般知交咸預往祭云

法廷事項

△起　訴▽

△原告宮志葵被告宮志謙代理償還金七十五圓九角（十二）

△原告華義堂被告郭丕本請求貸金五十一圓（二、十

大連西崗子

永生福紬緞百貨店

電話　門市八二四一　批發七三九四

新式唱機　名伶唱片　最新風琴　綢緞葛緞　奇花絲絨　各種皮貨　天天賤賣

募集

普通八拾圓但限此際入會者月減二十圓以至發給免許證爲止絕對負責

星個浦自動車運轉手養生所

東北飯店廣告

專門西洋番菜東亞雞素燒今由名地特聘番菜專門厨師詳細研究式新味富價格從廉以便各界宴會便酌之應用愛顧諸君倍奮關照不勝感激之至

大連市西崗平和街一番地
東北飯店主人啓
電話二二三六六番

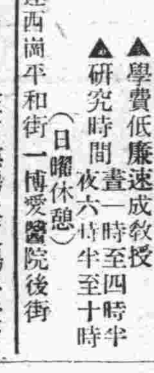

大連社交舞踏研究所

▲學費低廉速成教授
▲研究時間　晝一時至四時半　夜六時半至十時（日曜休憩）

大連西崗平和街一博愛醫院後街

招租廣告

茲有樓房及工場各壹座坐落劉家屯秋月町四五番地即極東俱樂部舊址電燈泉井防火水機俱各齊全設有精米所製材廠燒鍋染坊等合計百餘間內外寬濶淸污水道最合乎工業商鐵工廠織布廠對於租價非常低廉並有意出讓若有顧租買者請速接洽

大連王陽街二番地
代表者　雙成和
電話九七二三番

連陞棧盛記歡迎旅客啓事

啓者敝號爲便利旅客起見特於青島天津路新築大樓七十餘間地處淸雅空氣新鮮樓山近水待月乘凉眞是樓不在高內設陳蓆之榻遠眺無寂以目山川屋內修葺燦爛四射應有俱備莫不稱旅客之心冬有暖氣夏有風扇招待慇懃無微不至飲食淸潔適口芬芳望一般賜顧者盍興乎來方知言之不虛也

大連裕通旅館
青島天津路門牌四十號
連陞棧盛記
總經理魏子盛謹啓
電話三八六〇號

毓英照像館

本館　奧町六十八番地　電話七三一二
分館　西崗宏濟街廿二番地　電話七四三六

逕啓者敝號開業以來迄今卅餘載幸蒙紳商各界垂顧感佩莫名今正舊址建築以致有悞諸君惠顧抱愧萬分茲者新築落成內修工竣誠可謂光彩奪目煥然一新而照像部份以及敝西崗分館更不惜鉅資新添一切佈景仿照西洋山水花草戲粧洋服汽車汽船仙鶴梅鹿駿馬黃犬無不齊備特聘京津光學美術大家專門拍照現已到連務請台駕光臨一試不勝歡迎之至恐未週知特此奉佈

本館主人啓

一年之計在於春
春裝衣料新品備齊

繡花綢緞類——花色
織花綿錦類——考究
印花絨葛類——價格
控花綃絹類——低廉
西裝呢絨類

大連市奧町
瑞康百貨店
門市部電話六九五六番
批發部電話長六四〇八番

中山看板店

油畫　看板　滑稽廣告
大連常盤町二　電三三四八
支店　中山牌扁木舖　西崗街　電二二一六五

電話商會

本店獨特●商戰應用
化學刻銅招牌
門市用玻璃燈
耐雨晒大金字
西法油畫肖像

大連市西通九三番
電話三八九〇

電話

買賣、無費辦理手續、並出貸薄利金融

電話商會

今遷移於西通九三
地點　常盤橋東　西通入口路南

大鷺洋服

毛衣　呢絨

歡迎主顧 特別廉價

大連市監部通一〇五
化民號洋服商店
暫借電話二三三四

大連案內社

電話　土地家屋、賣買專門並無費辦理手續及出貸薄利金融、賣買金融

大連市西通一一〇
電話二一六六三、二九九八

諸君之文明器具或需求出讓請利用弊社

岐山醫院

醫師楊鳳鳴
小崗子平和街五十七番地
電話四六五七

三越

▲▲▲▲
春季洋服陳列
春季小孩服陳列
春季化粧品陳列
春季用綢緞雜貨陳列

三越商品發售標

▲信用家就是三越請大家快往去買貨眞價廉各種貨物一概俱全
▲新鮮食料及山珍海味一概俱全之食堂

大連市大山通
三越
電話四一八一番

東亞唯一眼鏡公司又開業了

可算是眼鏡界的藕王因爲是

一、驗目配光度數準確
二、出品精良定價低廉
三、花色完全無美不備

在開業期間特別減價二星期以酬主顧（由三月一日起）

大連市浪速町一丁目四四（協茂盛右隣）
大連精益眼鏡公司

大連商業講習所

資格——公學堂卒業或有同等以上之學力者
人員——約二百五拾名
報名——三月二十二日止
生徒募集
規則書及報名書同事務所備有
大連敷島町日本基督教青年會館內

茶是

招待來賓的好僕役
贈送親友的好禮物
淸神爽氣的好消慮
促膝談心的好興奮

敝號迎時到來新茶種樣全齊任君需求不變愛顧特別歡迎

大連市西崗警察署前
德生茶莊謹啓
電話二一六八三番

新昌號綢緞百貨店啓

金旛承瑞玉律同春本號應時運到最新式時髦流行之衣料非特艷麗悅目且定價尤格外低廉各界垂顧祇知言弗謬也

大連市平和街三十番地
電話　零售部三八四七番　批發部長四九〇四番

經濟

特產餅油提粮豆不振 鈔票仍續持穩平

大條倫敦縮孟買長標金清閑
外滙中美日美未動英美返落

據本報三日專電、海外市況倫敦大條、現縮期不變、現市二十便士二分一、期市二十便士十六分之九、紐約亦不變、仍爲四十六仙四分一孟買報長、爲五十五盧比十六分之十一

外滙中美不變、仍爲卅五弗廿五仙、日美亦不變、爲卅弗十二仙、英美則落四分一爲五弗七仙二分一云

大連鈔票、仍續持平穩狀態查三日前場開盤後、現市一千二百十三元、安八十萬元期市一千二百十一元五、安二百四十三萬元、鈔票對小洋一四二八〇、金票對小一一七八〇、大洋對鈔票九五一五云

上海三日電訊、海外材料穩靜、即其前途亦頗混沌、不敢預測、故一般諸多待機不動、金市清閑、美滙無事東滙大連稍初以一一六、五背存、後以一一六、三七五少賣

今日中央銀行以九四七弗五〇存有四十條現金

特產市場、三日開盤後、大豆以登市減少與鈔票呈弱、雖略示强調、而商況依然薄弱、豆餅以日商續買、仍呈强調、豆油亦以日商買進、續而返漲、高粱人氣不振、續呈閑散

現貨交數、大豆實隆安三十車、日清、豐年各十車、油坊八十車、共安一百五十車豆餅三菱、瓜谷、奥、日清等各少買、共安三萬二千枚豆油華南稍安四千箱云

鮮銀券發行額

京城電訊

一、銀行券總發行平均額 一、三四〇、四三八、六五四
內正貨準備發行平均額 八四、七三三、二八〇
保證準備發行平均額 四九、七〇五、三七四
二、週末銀行券發行額 一三七、六七九、〇八三八〇

滿洲國大同二年度追加預算說明（續）

及權運署與郵政之特別會計

△歲入歲出追加預算（第三號）

歲入
臨時部
總務廳所管
第五欵、大同元年度歲計剩餘金滾入 一、五〇〇、七〇四圓
第一項、大同元年度歲計剩餘金滾入 一、五〇〇、七〇四
臨時部合計 一、五〇〇、七〇四
總務廳所管總計 一、五〇〇、七〇四圓
歲入總計 一、五〇〇、七〇四圓

總預算歲入中更正減額
財政部所管
經常部
第一款、租稅 四八七、六九五圓
第三項、鹽稅 四八七、六九五
第二款、官業及官產收入 七三一、四四七
第一項、吉黑榷運署利益金 七三一、四四七
經常部合計 一、二一九、一四二圓
總預算歲入中更正減額總計 一、二一九、一四二圓

歲出
第一欵、帝室費 二〇〇、〇〇〇圓
第一項、帝室費 二〇〇、〇〇〇圓
經常部
總務廳所管
第一欵、總務廳 八一、五六二圓
第一項、俸給 一一、九〇一
第二項、事務費 一九、六六一
第四項、機密費 五〇、〇〇〇
經常部合計 八一、五六二圓
總務廳所管總計 八一、五六二圓
歲出總計 二八一、五六二圓

△交通部所管郵政特別會計歲入歲出追加預算

歲入
經常部 三五七、九八六圓
歲出
經常部 一一八、三四八圓
臨時部 二三九、六四〇圓

歲入歲出各
歲入
經常部 三五七、九八八圓
第一款、郵政事業收入 三五七、九八八圓
第一項、郵政事業收入 三五七、九八八圓
經常部合計 三五七、九八八圓
歲入總計 三五七、九八八圓

歲出
經常部
第一款、郵政費 一一八、三四八圓
第一項、俸給 二三、四五〇
第二項、事務費 九四、八九八
經常部合計 一一八、三四八圓
臨時部
第一款、營繕費 二一一、九二〇圓
第一項、郵局新營費 二一一、九二〇
第二款、無電臺設備費 二七、七二〇
第一項、無電臺設備費 二七、七二〇
臨時部合計 二三九、六四〇圓
歲出總計 三五七、九八八圓

美國提高銀價政策 與中國之利弊

白銀協定全文一斑

滬訊、美國提高銀價之政策、其主要目的、在提高其本國產銀之價格、及推行復興計劃、並刺激一般用銀產銀國家、增進其購買力、能否因中國一紙電文之表示而有所變更、其可能率殊小、雖有人謂銀價提高後、外債賠款之償付額、可以減少、及購進開發富源等必要工具、如機器等類之力量、可以增加、於中國未嘗無利、然與貿易上之損失相較、實甚微小、將來中國爲防止現銀流出過鉅、勢必徵收白銀出口稅、以資補救云、茲誌民國二十二年中央財政出納之有關金銀比價各欵目數字於後以示銀價高漲之損益

◇銀價關稅減少 中央財政歲入科目中與金銀比例價有關者惟關稅一種、面關稅徵收單位之金、本爲一種與各金本位幣作一比例標準之虛金本位、其每年收入之多寡與金銀比價有重大關係、如民國二十二年槪算中、關稅收入爲三萬五千四百六十五萬七千餘元、佔全部歲入百分之五十二强、倘銀價提高則出關金申折之數減、而收入額即相對而減少

◇債務外交支出 中央財政之歲出科目中、與金銀比價有關者、一爲債務費、二爲外交費中之各國使領館經費、三爲教育費中之留學經費、據二十二年歲出槪算、債務費共爲二萬四千一百八十四萬二千餘元、其中內債佔九千八百零六萬六千餘元、外債總數共一千零六十萬三千餘元、其中尙有外交部經費在內、姑認爲全數均駐外使領館費與債務費併計、與關稅收之三萬比較、相差已逾二倍、至教育費中之留學費則爲數甚少、故就中央財政情形言、銀價提高、亦未必有利（未完）

美國商業逐漸繁榮

白宮將開會決定商業政策

華盛頓電訊、華盛頓廿五日各方面均表示商業情形逐漸進步、人口統計局之報告指明繁榮逐漸恢復、有一報告謂上月全國汽車工廠共售出汽車一六一、零零六輛、在十二月只有八四、一五二輛去年一同廠所售汽車爲一三零、零八七輛、一九三二年一月則爲一一一、九三四輛

又訊、據廿五日國務卿胡爾之言、羅斯福商業顧問、彼此意見不能一致、蘇爾稱白宮已召集會議、擬調和其意見而成立切實遠大之商業政策、此會議係圓桿計論之形式、當可得議定較寬大的商業政策之結果、其主要目的在設法增多美國之輸出、會議持並將考慮請求國會授以權力、俾誤製相互的稅則協定、而尤注意於戰債事之問題云、衆覺稅則問題、現漸至必須決定是否不加集會籌劃而能維持現有物價之點、故召集金融界與政治家、對於白宮召集會議一舉、並不視爲異事云

北鮮製油賣行良好

京城電訊、三井系北製鮮油之製品、賣行頗爲良好、二月末現在之約賣數量如左

豆餅 二七五千枚
豆油 八〇〇千斤

至於三四月製品已全部賣盡

商情

本埠特產

▲大豆（三日前場）

	袋	三月	四月	五月	六月	七月
開盤	三、三三	三、二一	三、三六	三、三三	三、三五	三、三七
收盤	三、三五	三、三三	三、三六	三、三三	三、三七	三、四二

▲豆餅

	貨	三月	四月	五月	六月
開盤	一〇九〇	一〇九〇	一一〇〇	一〇九五	一一〇〇
收盤	一〇九五	一〇九〇	一一〇〇	一一〇〇	一一〇〇

▲豆油

	貨	三月	四月	五月	六月
開盤	七、九五	八、一〇	八、〇〇	八、〇五	八、一五
收盤	八、一五	八、一〇	八、〇五	八、〇五	八、一五

▲高粱

	貨	三月	四月	五月	六月	七月
開盤	一、七三	一、七四	一、七五	一、七九	一、八三	一、八六
收盤	一、七三	一、七四	一、七五	一、七六	一、八三	一、八五

▲大豆（三日後場）

	袋	三月	四月	五月	六月	七月
開盤	三、三五	三、三三	三、三七	三、三三	三、三七	三、四一
收盤	三、三五	三、三三	三、三六	三、三三	三、三六	三、四〇

▲豆餅

	貨	三月	四月	五月	六月
開盤	一〇九〇			一一〇〇	
收盤	一〇九〇			一〇九五	

本埠錢鈔

▲大連鈔票（三日前場）

	成交額	成交額
現貨 高	一二、一三	八〇萬
近期 高	[illegible]	
遠期 高	一二、一五	二四三萬

十時 十二時 十二時半 三時 三時半：鈔對金 一三〇、四五 一三二、四五；鈔對洋 一四二八〇 一四二九〇；金對洋 一一七八〇

▲大連鈔票（三日後場）

[illegible]

▲高粱 ▲豆油

	貨	三月	四月	五月	六月	七月
豆油	八、一〇	八、一〇	八、一〇	八、一〇		
高粱		一、八六				

電報滙兌（三日）

倫敦銀塊 二〇便士二分一
同期市 二〇便士十六分九
紐約銀塊 四六仙四分一
孟買銀塊 五五留比十六分一
英美匯兌 五〇七仙二分一
日美匯兌 三〇弗一二
中美匯兌 三五弗二五

▲美棉

現貨	三月	五月	七月	十月	十二月	一月
一一仙五〇	一一仙一七	一一仙二八	一一仙三八	一一仙五六	一一仙六六	一一仙七五

▲印度棉花

奔哥爾 一三四盧比
布牢其 二〇三盧比
奧姆拉 一七七盧比

▲神戶匯兌

日美 賣 二九弗八分七 買 三〇弗六分一
日英 賣 一志二片十六分五 買 一志二片十六分七

▲匯豐掛期（三日）

日滙 四元
英滙 便士
美滙 仙令

▲上海標金

開行 九四二元七角
最高 九四五元六角
最低 九四二元七角
收盤 九四三元五角

▲上海外匯

東 一一六元二五〇 一一六元五〇〇
英 一先令四便士十五 一先令四便士十三
美 三四弗七八五 三四弗四七五

商品市場

▲大阪三品（三日前場）

	前場開盤	後場收盤
三月	[illegible]	[illegible]

▲大阪棉花

	三月	四月	五月	六月	七月	八月	九月
前場開盤	二〇七九	二〇〇五	一九七〇	一九九〇	一九九〇	二〇一〇	二〇一〇
後場收盤	二〇八〇	二〇〇〇	一九九四	一九九五	二〇〇〇	二〇一四	二〇一〇

▲大阪期米

	現貨 開盤	定期 開盤	現貨 收盤	定期 收盤
	六、一〇	六、二〇	六、一〇	六、二〇

▲東京期米

	現	中	期	現	中	期
開盤	二三、五	二三、九	二四、二			
收盤	二三、五二	二三、九二	二四、二五			

▲仁川期米

	現	中	期
開盤	二三、〇七	二四、一五	二四、三〇
收盤	[illegible]	[illegible]	[illegible]

▲橫濱生絲

	限	前一節	二節
三月		五九四〇	五九五〇
四月		五九〇〇	五九〇〇

▲神戶豆餅

三月 一、二六 四月 一、二七 五月 一、二九

▲大連股票

五品期	二六、〇〇
豆新期	二五、九〇
錢鈔期	一四、五〇
東新期	一七、七〇
高	
日	

▲同短期

五品期	二七、四〇
豆新期	二五、六〇
錢鈔期	二五、〇〇
東新期	一七、七〇
日產	二八、八〇

北地行市（三日前場）

▲印度蔴袋

七月 五九〇〇 五九七〇
八月 五九七〇 五九四〇

綠紅袋 一四留比四分三
照紅袋 一七留比八分五
匯兌行 七九留比〇分〇

▲奉天奉票對金票 五、二六〇
▲奉天國幣對鈔票 一〇六、七五
▲奉天國幣對金票 現貨 一二二四〇 定期 八七、九五
▲開原國幣對金票 一二三、八〇
▲新京國幣對金票 一二三、八〇
▲哈爾濱國幣對金票
▲哈爾濱 安東 現貨 滙兌 近期 一、六〇七
▲哈爾濱（平銀） 高 遠期 一、六二一
▲哈爾濱（大豆） 三月 四月 五月 六月
▲同（小麥） 三月 四月 五月 六月
▲公主嶺國幣對金票

（三日後場）
▲奉天奉票對金票 五、二六〇
▲奉天國幣對金票 現貨 一二二五〇
▲奉天國幣對鈔票 一〇六、七〇 一〇六、七〇
▲開原國幣對金票
▲新京國幣對金票
▲哈爾濱國幣對金票
▲哈爾濱（安東 平銀） 近期 遠期 高 一、六二四
▲哈爾濱（大豆） 二月 三月 四月 五月
▲同（小麥） 二月 三月 四月 五月
▲公主嶺國幣對金票

各地發送量

▲開原 豆 四車 粱 一車 餅 三車 粮 車
▲公主嶺 豆 四車 粱 一車 餅 三車 粮 一六車
▲四平街 豆 四車 粱 車 餅 車 粮 車
▲新京 豆 車 粱 車 餅 七四車 粮 車
▲大連 豆 一二車 粱 一二六車 餅 三三車 粮 四三車

双美人牌香皂

効力品質第一位
使用之心朗氣清

評判第一最好的胰子
第一最有信用的胰子

東京 大阪 中山太陽堂本店謹製

新世界有聲電影院
陰曆正月十八日起映四天
上海明星公司偉大出品
舊恨新愁
主演 艾霞 龔稼農 孫敏

商務印書館瀋陽分館發售兩大預約
一、四庫全書珍本 初集二百三十一種分裝約二千冊六開版本
預約本年四月底截止
一月十五日起至二月底期內預約者大洋五百六十元
三月一日起至三月底期內預約者大洋五百八十元
四月一日起至四月底期內預約者大洋六百元
在奉取書或由上海逕郵日本及大連者十元否則加倍
二、四部叢刊續篇 第一期書五百冊六開版本
預約價目
出書期次 第一次本年七月底、第二次本年十一月底、第三次明年三月底、第四次明年七月底
郵費 四部
分四期 於本年內分四期出書同時發售零本
預約價、現大洋壹百伍十元 三月底截止
合計在奉取書或由上海逕郵日本及大連者十四元否則加倍
館址瀋陽城內鼓樓北
大同三年二月

惠通行出帆
▲利通號 開往芝威仁 三月四日
▲惠昌丸 開往野阪 三月五日
▲照國丸 開往門宇今尾 三月十六日
▲昌平丸 開往芝罘 三月五日
惠通行 電話六一一八、三八五一

大連旗昌分行 電話七四六八
旗昌分行輪船出帆
▲海昌 開往龍口 月 日

政記輪船出帆
▲昌利號 開往芝青仙港廣 三月五日
▲廣利號 開往青島 三月六日
▲泰利號 開往芝罘 三月十五日
▲永利號 三月五日
▲宏利號 開往龍口 三月十日
▲得利號 三月四日
▲有利號 開往福州 三月六日
▲成利號 三月四日
▲公利號 開往威海 三月五日
政記輪船股份有限公司 電話四一四一

日清汽船大連出帆
▲唐山丸 開往上海青島香港廣東 三月四日
▲嵩山丸 三月十三日
▲盧山丸 三月十八日
▲華山丸 三月廿七日
大連案內所電話五五五四番
乘船切符發賣所 大連伊勢町 ジャパン・ツーリスト・ビュロー

丸一商會
澤山兄弟商會
台灣航路 商客取扱店 大連敷島町 電話五二六五、四六一六番
阪神航路 專屬貨物經理 電話七八六八・七二七五

大連汽船株式會社
專屬貨客經理店 大連市敷島町 永和公司
▲煙台丸 開往大連阪神行 三月八日
▲遼河丸 開往芝罘滿津龍基 三月八日
▲河北丸 開往新潟伏木敦賀 三月十四日
▲河南丸 三月六日
▲山東丸 三月廿一日
▲山西丸 開往基隆高雄 三月十四日
▲龍平丸 開往龍口營州 三月六日
▲天津丸 開往大津（天津瀰航） 三月八日
▲長平丸 三月六日
▲長平丸 三月十一日
▲大連丸 三月十二日
▲奉天丸 三月九日
▲青島丸 開往青島上海 三月六日

阿波共同汽船大連出帆
▲十六共同丸 開往芝罘威海衛青島 三月七日
▲二十六共同丸 三月四日
▲卅六共同丸 開往芝罘威海衛仁川 三月七日
▲長山丸 開往仁川 三月十日
▲十八共同丸 開往芝罘 三月五日
▲長山丸 開往天津 三月四日
阿波國共同汽船株式會社大連支店
奉天出張所電話三一二九番
新京出張所電話三九一四番

大阪商船出帆
▲日東丸 開往大津 三月三日
▲白山丸 三月十一日
▲志摩丸 三月十九日
▲志摩丸 開往橫濱（擔令治） 三月三日
▲日東丸 三月八日
▲白山丸 三月十六日
▲貝爾加丸 開往門司神戶大阪 三月四日
▲亞米利加丸 三月六日
▲哈爾濱丸 三月八日
▲烏拉爾丸 三月十日
▲特克馬丸 三月十一日
▲香港丸 三月十二日
▲烏蘇利丸 三月十日
▲西亞得爾丸 開往上海福州基隆高雄 三月十五日
▲盛京丸 三月八日
▲長沙丸 三月十二日
▲福建丸 三月二十日
▲山陽丸 開往紐育 月 日
大阪商船株式會社大連支店 電話四一三七番